朝鮮日報
夕刊 十日(土)
本紙夕刊十二面

地中海共同防衛 佛土交涉事實上成立

봉네外相、英佛蘇交涉推進에專力

【이스탄불九日發同盟】佛國、土耳其兩國은 地中海[illegible]定締結에關하여 일직부터 앙카라府에서 交涉中이었는바 九日에 이르러交涉은事實上 成立하고 아마來週初에는 地中海에서 紛爭이勃發할際 佛國、土耳其兩國은 互相援助할旨 去月十二日 英國、土耳其共同宣言에類似한 共同宣言을發表하기로 될것이다 이와並行하여目下進行中인 산작크地方에잇어서의 佛國土耳其兩國의協力에關한 交涉도 亦是 原則的으로 意見一致를 본 模樣이다

【巴里九日發同盟】봉네外相은 十日 渡英에앞서 九日午後의 下院外交委員會에臨하여 佛國이 目下當面하고잇는 各種國際問題에關하여 佛國外交政策을 闡明하는 一場의 演說을하엿다 봉네外相은 먼저 英佛蘇三國交涉에關한 最近의情勢를 說明하고 佛國政府는 英佛蘇協定의完全成立을期하며 當面한難局을打開하려고 目下全力을傾注하고잇는旨를 述하고 또佛國、土耳其交涉에對하여 알렉산드렛타問題와 平和戰線參加에關하여 近間佛、土協定이成立될것이라고 發表하엿다 一方對獨關係에對하여는 佛國이企圖하는 互相援助體制가 다만平和維持의目的을 가진데不過하고 決코獨逸包圍를目標로하는것이아니란를 强調하엿다 (寫眞은 봉네佛外相)

山東南部重要據點 莒縣縣城完全占領

【○○十日發同盟】莒縣街道를南進中인 牟田部隊의精銳는 九日朝停留店으로부터 敗敵을擊破하면서 一氣에二十키로를急進 頑强하게 抵抗하는敵을 擊破하고 同日午後八時半 드디어莒縣縣城을 完全히占領하여 城壁上에日章旗를 날리엇다

【○○十日發同盟】牟田部隊가占領한 莒縣縣城은 沭水와함께山東南部敵의 二大本據로 周統球의司令部가잇는外 東部海岸의要衝日照로通하는要點이다 敵의本據인沭水와함께 我勇猛果敢한皇軍手中에들어왓다

魯南地區戰果

【○○十日發同盟】魯南平地는昨年徐州戰에앞서 ○○部隊가 이를攻略하얏는데 그後我軍은 戰略上이곳을떠낫기때문에 敵은이곳을 北支抗日策動의一大據點으로하고잇섯다 特히敵은 黃海海岸으로부터 第三國船舶을利用하여 장크로 武器彈藥을輸送하여 絶好의抗日溫床으로하고잇섯다 그러나 最近海州攻略으로 그方途가 切斷됨에이르러 妄動을開始하고 잇는바이다 當地는 鑛物資源은 勿論 農作物도 豐富하고 戰略上嶮한岩山이連接한 泰山山脈은 敵의遊擊戰에對하여 有利한土地이엇다 今番日本軍이 이곳으로 掃蕩의巨步를내드디게 되엇스므로 津浦膠濟兩沿線地域에多大한 效果를주는同時에 今後의經濟開發에 一大期待를가지게되고 又軍事的으로는 山西赤色圈으로부터 들어온 第八路軍의前進을 무찌르게되어 魯南戰局完全解消의 一大戰果는바야흐로 皇軍의威光에빛나리라고한다

皇軍再入城 沂水城民大喜悅

【沂水郊外에서九日發同盟】九日午後三時沂水縣城을 占領한 山形部隊將兵은 同日朝來二十키로附近을 猛進中이다 沂水城西側에는 砂金으로 有名한 沂河가 흐르고 楊柳林이 이곳저곳에 點在하며 敵第五十一軍司令部가 遁走한 即後라고도 볼수업는 平和한 情景이다 다만城壁이곳곳에 크게破壞되어 無慘한 姿態를 暴露하고잇다 山形部隊將兵에 對하여는 昨年四月以來追憶만흔 戰場이고 또當時와달라 敵의本據가되어 徵發掠奪에 荒廢된 市街의 姿態에 一同은 感慨無量한模樣인데 한番皇軍의 恩威를 바더본 市民들은 집집마다 日章旗를 내어걸고 歡迎의뜻을 表하며 掠奪暴行을마음대로하는 支那軍으로부터 開放된것을 기뻐하는同時에 『大人來了』라고 반가워하는者도잇어서 我軍은곳곳良民保護와 宣撫에힘써서 抗日本據를 一變시켜 親日市街로甦生케하려하고잇다 當地에는中國共産黨 山東省委員會及蔣介石이設立한 抗日赤色軍政學校가잇어 赤色機關紙를發行하는等 全省赤化及 我後方攪亂의 中心點으로서 于學忠은지난 四月沈鴻烈 綏徵流와함께 蘇魯戰區抗日軍事會議를 이곳에서開催하여 我後方攪亂을 策한 蘇魯戰區의 生命線이다

法幣繼續慘落에 國府側大狼狽

【香港九日發同盟】로이텔重慶來電에依하면 上海에서의 法幣慘落報道에 重慶側의 狼狽하는模樣은 隱蔽할수업는터로 重慶九日의 新聞紙는 暴落上海爲替에關한記事를 揭載치안코 어가든 致命的事件의 默殺에 努力하며 又國府財政部는 法幣問題에關하여 聲明을發하고저 緊急會議를열고目下協議中이다 그리고國府官邊의確說하는바에 依하면 外交部는 法幣問題에關하여 在支各國大公使를 通하여 各國政府에 通牒을通達하엿다 右通牒內容은 發表되지안햇스나 最近의 上海華興商業銀行設置及 香上銀行에關한것으로 解釋된다

衡陽南寧도猛爆

【香港十日發同盟】湖南省衡陽發中央通信來電에依하면 昨九日日本軍飛行機○○臺는 浙贛線에沿하여 湖南省으로進入 其中○機는 前後하여 中部支那의 重要據點衡陽에猛爆擊을加하엿다 그리고 廣西省桂林發 中央通信에依하면日本軍○○機는 同九日午前九時頃 廣西省의要衝 南寧上空에나타나 市內外에散在한 軍政機關及軍事施設에 爆彈을퍼부어 多大한損害를주엇다

天皇陛下 吹上御苑의稻作을御親裁

【東京電話同盟】天皇陛下께옵서는 例年 吹上 御苑의 稻作을 御親裁 하옵시는바 陛下께옵서는 十日午後二時 百武侍從長以下 側近者를隨伴시키옵시고 輕快하옵신御服裝으로 논에 들어 옵시어 早稻를 손수 드옵시고 側近者를 御相對로 惶恐하옵시게도 三十分동안百六十坪이나 되는논에 移秧을 마치옵시어 親히 農民의 勞苦를 御體驗하옵시고 午後二時三十分頃 天機御麗하옵시게 入御하옵셧다

恒例의御下賜金 西園寺公以下顯官에

【東京電話同盟】至誠하옵신御에서는 六月에 御恒例에 依하사 九日西園寺公以下顯官에 對하사 御慰勞의 聖念으로써 御下賜金 御附가 게시옵섯다 平沼首相以下各閣僚、近衛樞府議長以下各顧問官其他는 同日午後一時頃부터 前後하야 宮中에 參內 百武侍從長을 經由 拜受하엿다

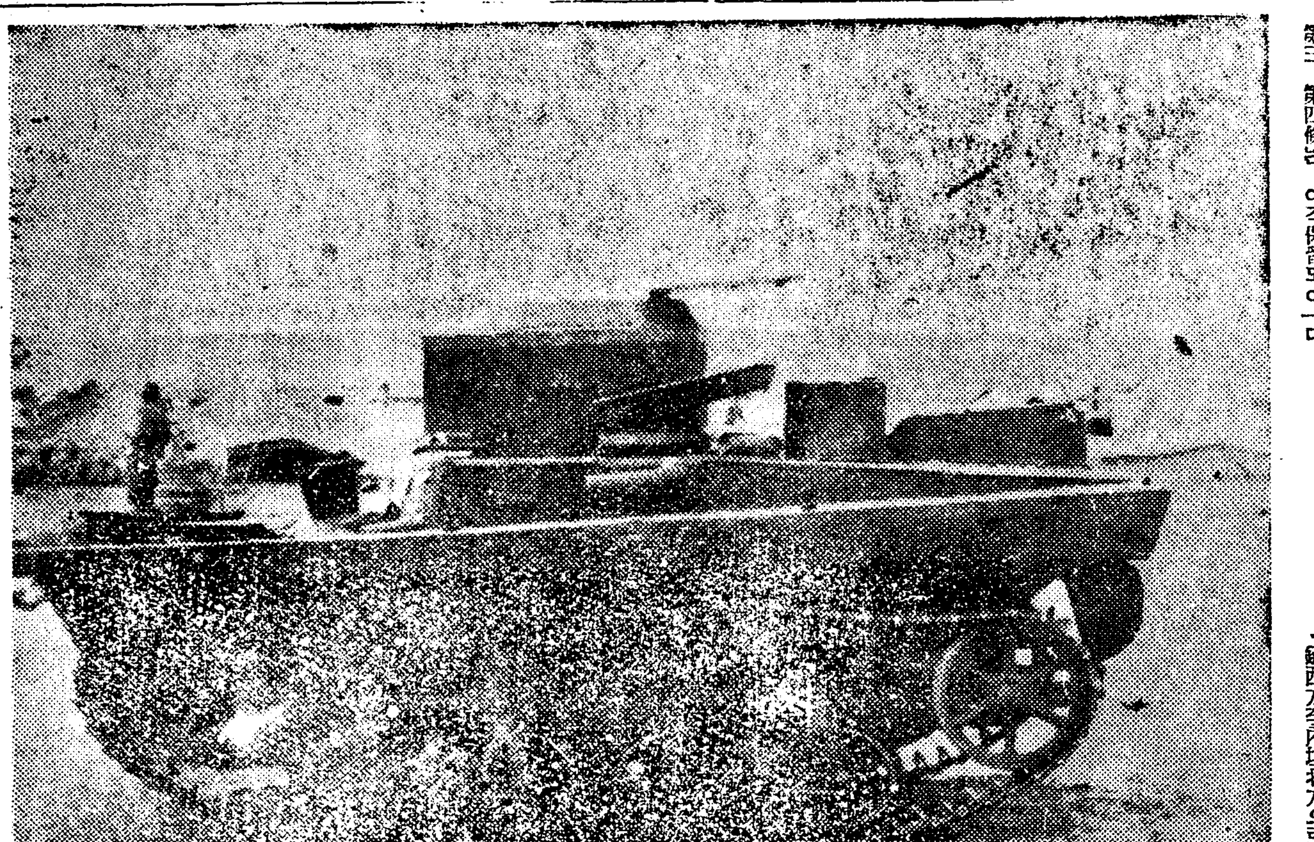

皇軍에게사로잡힌外蒙軍의蘇聯製水陸兩用戰車

認識是正이先決問題 內田厦門總領事談

【臺北電話同盟】皷浪嶼工部局改組問題를가지고 急遽歸東途中에잇는 內田厦門總領事는 九日夕基隆에入港即時 臺北을向하여宿舍鐵道호텔에 들어갓는데 同總領事는 同호텔에서 如左히말하엿다

我方의五個條要求中 第一條는이미 細目協定까지 되엇스나 第三、第四條는 아직保留되어잇다 第二條의 日本人警察官三名增員의件은 承認한다고 回答하여왓스나 이것은 全혀問題가안된다 英米佛三國側은 租界를東洋에잇서서 唯一한據點으로하고 잇는듯하나 東亞新情勢의 認識을 全혀缺하고 잇다고 안할수업다 새로운 事態에對하여 舊態를依然維持하려는것 그自體가無理하다 租界가 排日抗日의 策源地가 되어잇는 現狀은 我方으로서는 斷平承服할수업다 皷浪嶼는厦門과 떠러저서는 生存할수업는곳이다 어떠케하드라도 厦門과서로提携하며 나갈수잇도록하지안흐면안된다 이것이 皷浪嶼繁榮을 爲하여 絶對로 必要한일이다 現地交涉은 目下一頓挫가되엇스나 不遠間彼方에서도 覺醒할것이라고밋는다 나는 明後日飛行機로歸東하는데 今番歸東은 可及的短期間에最大急行으로 갓다올作定이다 十日後에는 다시厦門으로 歸任할豫定이다

厦門、皷浪嶼間 海底電話全通

【厦門九日發同盟】二日以來 惡戰苦闘修理復舊에 全力을다하고잇던 英國船에依하야 切斷되엇던 厦門皷浪嶼間海底電話線은 마침내 八日夜臺北遞信部 派遣厦門遞信部의 活躍으로 全通凱歌를올렷다

時事解說

英國의聲明

英國政府는「스트렁」特使의 莫斯科派遣을압두고 지난八日「챔벌린」首相과「할리팍스」外相이 上下院에서 各各 對蘇聲明을 發表하야 反侵略戰線의 結成이 獨伊側의 宣傳에서 나온것이 아니라는것을 强調하고 나아가서 中南歐에잇서서의 [illegible]의 自然的이며 合法的인 [illegible] 아니라 [illegible] 까지도 아끼지안는다 그리고 [illegible]에對하야는 [illegible]가 잇다고하엿다

◇

이聲明은 그[illegible]에잇서 從來의 [illegible]에 別로 變함이 업고 다만 中南歐에의 合法的이며 [illegible]에 對하여 支持를아끼지 안는것이 [illegible] 說明하다면 [illegible]이다 그러면 英國政府는 웨 이것을 새삼스러히 聲明하고 잇는가 지금의 [illegible] [illegible]서 얼른 英國에 손을 내밀지안흘것은 英國自身이 더잘알것이다 그러라고하면 結局 이것은 한開의 政治的「제스추어」에 지나지안흘것이 아닌가 英國은 英佛蘇同盟交涉을 積極的으로 進行시키면서 도 一便 恒常 獨逸에 넘우지나친 刺戟을 주지 안토록 用意周到하게 操心하고 잇다 그러므로 처음 이것이 어 聲明의 [illegible]의 하나일것이고 對外로는 全世界에 對하여 英國은 어데까지 平和를 [illegible]한다는 [illegible]을 주기爲한것이 아닌가 事實 戰爭이 勃發하는때는 第三國이 어느쪽을 正義의國、올흔나라라고 判定하느냐하는것은 直接 戰爭에至大한關係를 가지고잇는것이다 그러므로 今後 어떤事件이 發生하드래도 어데까지 英國은 발흔나라、또는 平和를 사랑하는나라가 되기爲하여 이와가튼 英國一流의 外交的「제스추어」를 取하는것이아닐까 觀測된다。

大乘的見地에서 新事態認識이緊要

英國人의對日感情惡化에對해 海軍當局談發表

【上海九日發同盟】上海海軍當局에서는 最近英國人의 日支事變에關한 認識不足에依한 對日感情의 惡化로부터 頻發하는 事件에鑑하여 英國側이 末節에拘碍하지말고 大乘的立場에서 事態에 對處하도록 大要左와如한 當局談을 發表하엿다

曩者四月廿四日 브로드웨르市場에서 英國人이 我步哨線을 不法突破하여 將兵의 傷害致死事件이잇고 一個月後 五月廿四日 綸昌紡織廠에서 英國武官이 同所派遣英國部隊指揮官을訪問한 帝國海軍艦東警備部隊長에게 小銃을擬하며 그손에擬傷을내고 그뿐아니라 이에對하여 小銃을發擬한事件이 잇섯는데 更히六月六日에는 綸昌紡織廠에서 英國人이 武器를取하여 帝國陸戰隊에對하여 挑戰對하는事件이 發生하엿다 今日까지 幾多의實例와如히帝國海軍은 英國뿐아니라 第三國의 在支權利財產에 對하여는 다가치 이를尊重 保護하는데 最善을다하고잇슴은 明白한일이다 그러나 帝國이 巨大한 犧牲을참으면서 非常한 國家的努力을傾注하여 抗日蔣政權과 싸우고잇는以上 作戰行動上 第三國의權益에 어느程度의制限을 加하고 이로因하여 第三國에 不便을주는것은 어것도한不得已한일이나 日、英間에 多數의事件이發生하고 最近特히그傾向이 重大化하려는것가치看取됨은 我方의遺憾으로 여기는바이다 그由來하는바는 各種의事情과 原因이잇다할지라도 帝國海軍은 英國側이 크게 事態에對한認識이 充分하지못하고 我方의 作戰警備上 取하는必要잇는 措置에對하여 理解를缺하고 萬事平時同樣으로 그權利를 主張行使하는것가치 생각되는것은 根本的으로 重大한 事件起因이 되는듯한 印象을 가지게된다 此際 英國側에서는 冷靜하게 事態를檢討하여 一層 考慮를加하기를 期待하는바이다

天津佛米現地當局도 英國의反省을要望

【天津九日發同盟】我總領事館當局에서는 今回租界問題에 關한 自主的手段實行으로 因하여 直接間接影響이잇슬 佛國、米國、獨逸、伊太利各領事館에 對하여 [illegible] 求하는바 잇섯는데 各[illegible]에서는 英國의 [illegible] 我方의 [illegible] 諒解하고 [illegible] 諒解하엿는바 佛國及米國[illegible]에서는 九日午後 各各本國政府에 右旨를 打電報告하는同時에 英吉利租界問題가 이以上紛糾하는境遇에는 英國뿐아니라 佛國米國其他在留外人에도 조치못한影響을 입게 할 憂慮가잇스므로 此際本國政府에 通하여 英吉利側의反省을要望하는것이 아닌가한다

辭令

(九日附)

總督府鐵道局副參事 湯山茂

任總督府鐵道局參事(五等) 命鐵道局順天鐵道事務所長 總督府鐵道局副參事 石塚久司

任總督府鐵道局參事(七等) (農林局)總督府技師 石田常英

兼任總督府林業試驗場技師(三等) 遞信局技師兼遞信技師總督府遞信技師 石橋長山

免兼總督府遞信技師

以上

柳林鎭附近一帶 殲滅戰大體完了

005177

【太原九日發同盟】去三日부터離石、柳林鎭及其西方 軍渡口方面에서 展開된我松井、木村、岡田各部隊의 山西軍第六十八師第七十師捕捉殲滅戰의 赫赫한 戰果는 一部旣報한바가잇는바 柳林鎭西方李內埋北方으로 逃亡한殘敵에 對하여 我內田、金子兩部隊는 七日早朝부터 捕捉殲滅戰을敢行 드디어 이를殲滅하고同地帶一帶의 敵에게 最後의打擊을주어 이것으로 同方面의作戰은大體完了하게이르럿다 八日까지에 判明된戰果는 如左한데이가튼短時間의作戰으로서는 아직까지는比類업는 驚異的인것이라한다

敵遺棄屍體 二千四百二十

捕虜 九百九十一

其中第六十八師 副師長參謀長及第七十師大隊長 三名(旣報) 이들이 遺棄屍體中에잇섯다고 報道하엿은 鹵獲品은 山砲九、重機關銃二九、同彈藥一九三一、迫擊砲九、輕機關銃二七、同彈藥二萬七千六百自動小銃一四五、同彈藥一八、○○○小銃四三九、同彈藥三一九二○其他多數

이에反하여我損害는極히 少數이다 그리고敵은 我軍이柳林鎭、磧口鎭을確保하고 黃河를睥睨하여 이제라도渡河하여 陝西까지 進攻하려는態勢에잇는것을보고 자못恐怖를느끼어 黃河河畔吳堡의防備等은 어플도업는일이라하고 멀리綏德(黃河河畔으로부터 西南方四○키로)에까지 一擧退却하여 여기에陣地를構築하는等 狼狽를 못하고잇다

中條山脈의 大包圍戰도終了

【運城九日發同盟】中條山脈을中心으로 山西西南地區에 蟠踞하는 第百七十師、十七師 獨立第四十六旅、同四十七旅의 三萬의 敵包圍殲滅戰은 藤室、山崎、木越、岩功、橘木、眞島各部隊에依하여 一齊히 行動이 開始되어 各處에서 頑强히 抵抗을繼續하는敵을 擊破하여 敵을黃河河畔으로 壓迫 徹底的大殲滅戰을 敢行하여 八日朝 敵의抗戰據點인 平陸을 占領함으로써 이豫期以上의 好戰果를 거두엇다 我精銳는 繼續附近一帶의 敗敵을掃蕩中이던바 九日에 完了하엿스므로 爲先 이殲滅戰을 中止하엿다 三日間의包圍殲滅戰에서 我軍이 敵에준損害는 實로莫大한것으로 敵遺棄死體는 四千五百三十六에 達하며 其中에는 敵團長某大佐以下 幹部도만히석겨잇고 又捕虜中에도 某大佐를비롯하여 將校가만히석겨잇다

犯人引渡問題로 郭支那大使、英外相과懇談

【倫敦九日發同盟】駐英支那大使郭泰祺는 九日午前 英外務省에 할리팍스外相을 訪問하고 長時間동안 懇談을交하엿다 席上郭大使는 當日接受한 國民政府의訓令에基하여 英政府가 天津의 程錫庚暗殺犯人을 臨時政府에引渡하도록 天津英領事에 訓令을 發한데 關하여 再抗議를하엿다 아직犯人은 引渡되지안흔模樣이나 國民政府는英國의今番處置는 一、英國政府가 北京臨時政府를 事實上承認한結果가된다 一、惡例의先例를 맨든다는見地에서 全面的反對를强調하엿다고한다

○○機編隊로 重慶을又復空襲

【香港九日發同盟】로이텔重慶來電에依하면 航空隊는 九日午後七時○○機로써 敵都重慶을 空襲하엿는바 敵은 防空砲火를總動員하며 必死的防戰에 努力하고 敗殘空軍의追擊機는 我荒鷲를마지하며 空中戰을 演하엿스나 我猛威아래 重慶은 甚大한 損害를當하엿다

重慶爆擊詳報

【香港十日發同盟】重慶UP來電에依하면 九日午後七時十分 五리명랑한 空中을돌고 日本軍飛行機○機가 重慶을 空襲敢行하여 同十五分頃○○機가 市上空에나타나 爆擊을하엿다 同日夕刻重慶은 구름이낫게 떠돌고잇섯스나 日本機는어둠컴컴한속을날라 市街中心地區上空에到達하자 强力한爆彈을 各軍事施設에投下하엿다 이爆擊行에 際하여 日本空軍은 비로소 照明彈을使用하고 多數炸裂하는 高射砲彈과 探照燈의비치 交錯하는사이를 날러올라온 支那軍戰鬪機와 空中戰을 演하며 壯烈한 場面을 展開하엿다 市內에는 大火災가 이러나서 어둔空中을 밝게 비치어 慘憺을極하엿다 市街一部에서는 一個所의大火災를일으키고잇서 여 爆擊으로 電氣사이렌의 送電線이切斷되엇스므로 午後八時空襲解除警報는 카나다敎會의『鐘』을울려서 알렷다

河相情報部長 蘇滿國境視察出發

【東京電話同盟】河相外務省情報部長은 蘇滿國境視察次 三週間豫定으로 九日午後九時十五分東京驛을出發하엿다

東鄕駐蘇大使 新外務次長訪問

【莫斯科九日發同盟】東鄕大使는 九日午後四時外務人民委員部에新外務人民委員次長로스프스키氏를 訪問하고 北樺太利權問題에關하여約二時間동안折衝을繼續하엿다

슈英中歐局長 莫斯科行延期

【巴里九日發同盟】英國外務省中歐局長슈트렁氏의 莫斯科派遣을 압두고 英佛兩國政府는 目下繼續하여 蘇聯政府에 提示할英佛共同回答案에 對하여 協議를하고 잇는데 봉네外相은 右에對하여 英國政府와 最後的協議를 遂하기爲하여 十日倫敦으로 가기로되엇다 蘇聯案에對한 英國回答案은 이미 佛國側에 移牒되어 目下專門家의 손으로 內容檢討를 하고잇다 英國案은英佛蘇交涉의 最大難關인 발틱諸國의保障問題에 對하여 數項의 代案을 準備하여 蘇聯政府가그中에서任意로 一案을取할自由를 남겨두엇다고 한다 英國政府는 來十二日 更히 閣議를열고 슈트렁局長이 蘇聯에携行할 英佛案에 最後的檢討를 加할豫定인데 이때문에 슈트렁局長의 莫斯科行은 十日豫定이變更되어 來週初로 延期되엇다

原田男、首相과要談

【東京電話同盟】西園寺公秘書原田熊雄男은 十日午前十一時 平沼首相을 首相官邸로訪問 政府의 事變處理方策 其他對內外方針을 聽取하고各種要談을하엿다

人事·集會

▲具滋環氏(慶尙北道産業部長)新任人事次十日來社

▲林勝壽氏(總督府社會課長)木浦出張中 十一日朝歸任

▲宋燦道氏(總督府外務部事務官) 滿洲出張中 九日朝歸任

▲粟殿荒一氏(京城郵便局通常郵便課長) 新任人事次 十日來社

八面鋒

◇英國皇帝 손수 米國을訪問 親善을 提唱。

◇前日엔 맥도날드首相이米國을訪問하야 衝動을 어르켯거니와 今次의 皇帝陛下 米國訪問은 若干한 問題가 아닐걸。

◇체임벌린首相은 獨逸을、베리샤陸相은 蘇聯을 訪問、英國의 多角的 外交術을할밖。

◇國民政府 汪兆銘에 逮捕令。

◇예전의 同志도 今日의 敵인것이 政治生活。

◇蔣、汪의 感慨 果然 如何。

◇오늘이 『時』의 記念日。由緖기픈 『時』의 記念日의 歷史는 차질것 업고、

◇『時』가 얼마나 重한가、한 사람이 一分을 느질때 百人會合의 集會서는 一時間四十分을 浪費함을 생각할 必要가 잇다。

◇時는 金이란말은 黃金萬能主義의 表現에 不過하고、

◇時는 人生生活의 最貴者라하야 올흘것이다。

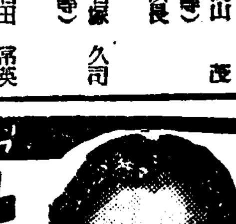

非手術的藥物療法
新設 肛門科
京城府貫鐵町一三五番地
大衆醫院
電話光五二二四番

水蔘
京城東大門市場
豐信商會
振替京城二〇〇六五番

命之母
부인병에
藥店에有
笹岡

(カタログ進呈)
南大門通三丁目
信州屋本店

朝報案內

運轉手
養成入學案內無料
免許取得保證
京城西大門町一ノ四七
朝鮮第一自動車學院

中古樂器 高價買入
ピアノ、オルガン、蓄音器、レコード 其他樂器

榮養素를補給합시다!

―疾病의豫防과虛弱體恢復을爲하야―

榮養素의補給이不足하면 身體의抵抗力이弱하여지는것이니 疾病은大槪이러한때에侵入하게됩니다。口味가업서지고 消化가不良하며 些少한일에도疲勞를느기게되고 恒常倦怠感으로괴로워하는분은 누구나크게警戒하지안으면안됩니다。웨、그러냐하면 貴下는只今、病、特히結核菌의侵入이라는 可恐할危險에直面한자닭이니 貴下께무엇보다도只今必要한것은榮養素의補給이올시다。

世界的强壯劑ネオトン(NEOTONE)은 人體에必要한 諸種榮養素를 適當히包含함으로 이것을服用하면 呼吸器를强化하고 消化機能을促進시키는等、一言으로하면身體의諸器官에 活力을賦與하야 虛弱體의恢復을促進시키고 病의侵入을防止합니다。그뿐아니라 病人의病勢惡化를阻止하는作用이優秀하므로 病人에게는勿論이오 一般虛弱體의人士에게도 醫學界의諸先生이特히推奬하는터입니다。

(本劑의服用에關하야는醫師諸賢께問議하여주십시오)

ネオトン

發賣元 株式會社 柳韓洋行
京城・大連・米國羅府・奉化・天津

效果本位

適應症
呼吸器疾患・神經衰弱・貧血症・腺病質・食慾不振・産前産後・榮養障碍・病後恢復期

包裝
小瓶 (一個月分)
中瓶 (五個月分)
大瓶 (八個月分)

(全國有名藥房販賣)

第一線의志願兵故國에第一信!

"우리는軍國을爲하여 목숨걸고前線에"

出動命令바닷슬때 激勵의말씀고맙다고 白承吉君鹽原所長에謝禮狀

조선청년의 의기와명예를 질머진 지원병(志願兵)은 이미북지제일선에 나아가서 맹활동을하고잇는데 이제일선의 지원병백승길(白承吉)군으로부터 지원병훈련소 소장인 총독부 염원(鹽原)학무국장에게 신양반가운 첫서신이왓다 그서신의 내용은 다음과갓다

우리들 지원병이 출동의명령을 바닷슬때에는 과분한격려의말슴을주시고주연을 베풀어 주신데대하여는 오직감격하며 마지안습니다 우리들은 군국을위하여 목숨을걸고 성전에 조금이라도 힘자라는대로 봉사할각오입니다 지금전원은 만지이역에와서 큰이상미테 원기왕성하게 내일의차옹를 기다리고잇습니다 그리고 저는 위패(衛貝)대에 배속되어잇는데 이곳경비대장으로부터 백정정길(白井正吉)이라는 이름을어덧는데 참으로영광스럽게생각하고잇습니다 白承吉拜

鹽原所長 閣下

今日"時의記念日"

各小學校에서는兒童들에게訓話들려주고 밤엔記念放送과宣傳映畫會

오늘은『때의기념일』이다 해마다 한번씩맛는 이날은 시간이 귀중한것을 인식하여 일상생활에 시간을 지키며 특히 조선에잇서서는 양력으로 통일하는 운동이전조선적으로 전개된다 장기전하에맛는 이날 경성부에서는 오정『싸이렌』박게 아침일곱시와 저녁일곱시에 싸이렌 기적을 울려시민에게 시간에대한 관념과 주의를환기 한바잇섯다 각소학교에서는 아침조회시간에 교장선생님으로부터『시간을 아껴써야 훌륭한사람이된다』고 기념일훈화가잇섯고 표어와 포스타를 만드는등 작문을 짓게하는등 여러가지 방법으로 이세국민에게 시간에대한 관념을 너허주엇다 저녁여섯시부터는 고교부윤(高橋府尹)의 기념방송 여덟시부터는 황금정웃정목 부민회장에서 선전영화회가잇다 경성귀금속상공조합에서는 소속된 각시계포에서는 맛지안는시계를 마추어주기에 한창바쁘며 기념일의 가두풍경을나타내엇다(사진은시계점에서시계를보수선하는광경)

少年寫眞師殺害犯 安哥兄弟로判明

犯人自白

사진기게와 소지금을 강탈할목적으로 작년칠월팔일 부외정릉리(貞陵里)에서 부내 도렴정(都染町)문화(文化)사진관사진사 이동만(李東萬)(一七)을 죽인다음 『렌즈』를 전당잡혀먹고 이사건이 발각되기전에 이미 절도죄로 서대문형무소에서 복역중이던 범인 안병구(安秉球)(二一)가출감하자 동대문서에서 그를 붓잡아다 현장검증을 한즁이라함은 기보한바로 십일 범인안병구는 당시의모양을 다음과가치 말하엿다

즉 이사건의공범으로 안병구의동생인 병주(秉柱)(一八)도잇어 직 절도죄로 경성형무소에서복역중인데 오는 시월칠일로만기가된다 안가형제는 이동만소년을 죽이기 수일전부터 이가튼 범죄를하려고 장충단(奬忠壇)『파고다』공원등지에서 사진사를 물색하던중 칠월팔일 수송(壽松)소학교아페서 이소년을 만나 가족사진을 찍는다고하며 정릉리까지 유인하여다가 위선 안병구가단장으로 이소년의 머리를때려 꺼꾸러트린다음 형제가합력하여 목을졸라죽이고 물을 찻하서 가매장을 하엿던것이다 또한 안병구는 서대문형무소에서 복역중 본지에보도된 정릉리사건의범인들이라는 작년십이월팔일부 신문조간을 어더보고 그가만기석방이되어도 다시 형무소로 끌려오리라는것을 각오하고잇섯다는것을 말하엿다 (사진은 상은 피해소년 이동만 하는 가해자 안병구)

北朝鮮警備에 鋼鐵製警備船

해마다어획기(漁獲期)가되면자꾸 되푸리되는 북조선출어선(出漁船)에대한 소련측의 불법나포(拿捕)사건이 일어나는것을방지하는한편 방공방첩진의 강화와또 봉원 실시될 국경취체법의 철저를 기하기 위하여서는 총독부 경무국에서 여러가지로 구체안을 강구중이엇는데 금번 북조선연안의 경비를 확충하는 경비진의『후―포』로서 직속의 강철제경비선(警備船)을 건조하기로 내정하여 추가예산오십만원을 계상하고 중앙편계방면과 절충하기위하여 삼(森)보안과 사무관이 십일오후『아까쓰끼』로 도동하엿다 이경비선은 약백톤급의 전강철제의최우수선으로서 건조되는날에는 북조선 경비진의 신예로 위편을 보일것이라 기대된다

"幼兒生活展"

十二日부터一週間開催

경성『동우회』에서는 오는십이일부터 한주일동안 경성상공장려관에서 유아생활전람회(幼兒生活展覽會)를 열게 되엇는데 발육좋은제이세국민의 건전한 발육을위하여는 어떠케 유아를 길러야하는가를 알아보기쉽게 여러가지 자료를 모아진열하엿다

被保險者의捺印이 虛僞時엔詐欺罪構成

高等法院新判例

제삼자인 피보험자의 기명날인이 허위인경우에는 보험가입자가 사기죄로 처벌을밧는다는고등법원판례가 신임고등법원에서내렷는데 그요지는『보험계약자가 피보험자로하여금 보험신입서에 기명날인을 시키지안음에도 불구하고 피보험자가 기명날인을한 것처럼꾸며서 보험회사로하여금 오신(誤信)케하고 계약을 체결하고 피보험자가 사망한후 보험금을 지불케하면 사기죄를 구성한다』【또한 이경우 간이생명보험증서도 재산권(財産權)의 목적물이 될수잇다 즉 증서만밧고 또는 아직 안바닷서도 죄가구성된다는것으로 이가튼 판례는 다음과갓다 충남서산군지곡면(瑞山郡地谷面)면장 한태우(韓泰愚)외 서기 이일형(李日衡)(三六)외 소화구년삼월부터 근처에사는 농민중에서 중병앓는사람을 골라서 건강하다고하며 피보험자를 삼아 간이보험신입서 기입란에 피보험자의 이름을쓰고 자기네들의 지장(指章)을찍어서 보험증서를편취하엿다는것인데 이들은 일심에서 사문서위조행사 사기죄로 징역처분을밧고 고등법원장곡(民刑部)재판장으로부터 전기 상고기각판결을 내리는동시에 이것을 간이보험에 대한판례로 채택하엿다

清道郡下大火

零時間五十棟을全燒

【慶北支社電話】 구일정오쯤되어 청도군풍각면덕양동(淸道郡豐角面德陽洞)이백이십오번지 정권외(鄭權外)집에서 갑자기불이일어나 때마침부는 강풍에불길은세어저서 점차로퍼저 삽시간에전기부락이십삼호중 이십호오십동을전소하고 오후한시십오분에야 겨우불을잡엇는데 다행히사상자는업다 원인은전기정씨집부어케남아잇던 잿불이솟이 페부러서 드디어큰불이된것으로 백여명에달하는 이재자는지금학교진흥조합 면사무소등에천막을치고 수용중이다 손해는 방금조사중이다 현장은 소방설비가 전연업는곳으로 자진진화에맛길수밧게업섯던때문에 이와가치큰불이된것이다

志願兵及遺家族에게도 軍事扶助法을適用

援護事業도同樣取扱

총독부에서는 육군지원병과 그유족에대한 보호를 완전히하기위하여 구일부 내무국장명의로써 다음과가치 통첩하엿다

육군특별지원병령 제일조의 규정에따라 병역에 편입되어 입영(入營)또는 응소(應召)된사람과 동령제삼조에 따라 육군부대에 편입된사람의 가족또는유족중에 생활이곤란한사람에게는 군사부조법(軍事扶助法)을 적용하므로 부조를 요하는 사람에대해서는 보호의 만전을기할것이다 그리고 지원병의 입영응소자와 그유가족에대한 원호사업에 잇서서도 일반의 입영응소군인과 상이군인(傷痍軍人)군인유가족에대한 군사원호사업과가치 취급할것이다

말성만턴團成社

松竹系封切場으로落着

경성에서 유수한 영화상설관으로서 오랜역사를가지고 북부경성의 유일한오락전당이되어잇던 단성사(團成社)는 최근십년간결손에결손을거듭하고 남부의 대자본흥행업자와의 경쟁에참패된이래 주인 박창현(朴昌鉉)씨가 흥행권만가지고 목목히 고성을지켜오던중 요즈음 명치좌(明治座)주인 석교(石橋)씨와의사이에 매매의교섭이 진행되어 마침내 정식으로 십일 종로서보안계에 흥행권명의 변경허가원이 들어와 흥행권의 양도양여가 끗나는대로 이극장은 송죽(松竹)계봉절장으로서 면모를일신할터로 흥행계에 쇼크를주고잇다

咸從市民運動會

【咸從】 강서군함종시(江西郡咸從市)에서는 오월단오(五月端午)를 기념하기위하여 시민주최로 각ㅣ 주선을 개최한다고한다

今日의放送

第二放送 ▲午後六時三〇分 兒童劇 ▲七時 講演 ▲八時 講演(時의記念日)徐椿 ▲八時三〇分 新作才談 ▲八時五五分 歌曲 ▲九時一五分 西道歌謠 ▲一〇時一〇分 레코―드音樂

第一放送 ▲午後六時(東)이야기 ▲六時二五分(城)講演 ▲七時三〇分(東)國民歌謠 ▲七時四〇分(東)講演 ▲八時(東)管絃樂 ▲八時三〇分(東)十分間演藝 ▲八時四〇分(東)舞臺劇

運命鑑定

權威잇는觀相師 聖峰先生

期日 五月十一日부터二十日까지 午前九時至六時까지

場所 朝鮮神宮表參道入口 御成町集會所內

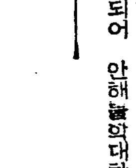

觀相二圓

扶餘의修練所

八月부터開所

영지 부여(扶餘)에 개설되는 총독부중견청년수련소(中堅靑年修練所)는오는 팔월초하루부터 개소되어 제일기 청년단지도자(학교직원과 도군면직원)오십명을 수용하여서 삼십일동안수련을 하기로 되엇는데 제이 제삼기수련생수용날짜는 다음과갓다

▲第二期 九月十六日―十一月十四日(六十日間) 정신련맹운동의 지도자이청년

▲第三期

天氣豫報

概況 弱한 低氣壓은大連附近과 近畿地方近海와 滿洲中部에 잇서서 不連續線을 同伴하고東進하고잇다 北海道東部에는좀優勢한 低氣壓이 잇다 高氣壓은蒙古로부터 支那內陸에퍼지고잇고 小笠原附近海上에도 氣壓이놉다 半島의 東岸은개이고 其他는 흐리며 西部에는비가오다 滿洲中部에는비가오고其他는흐리며 北支那는개이다 內地도개이고 北海道는흐리며北部에는 비가오고잇다 朝鮮內의氣溫은 例年에比하여北西國境部와 元山은 一度乃至五度낫고 其他는 一二度高다

豫報 오늘낫은 南西風이불고흐렷다한때가랑비가오고 내일은 개엇다 한때흐린다

九日最高 二八度六 同最低 二〇度四 十日朝最低 一八度二 同正午 二一度二

氣象特報(京城測候所) 十日正午發表 京畿第一區沿海部는 바람이强하여지는데 海上에서 特히暴風이잇다 明日은 弱해진다

廣告

青年의告白

애달퍼하는 原因을무럿드니 마스타―의냄새 라나요

新6色發表 マスター粉白粉

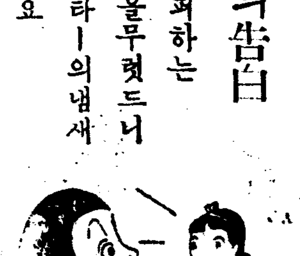

道勤勞報國

神域에땀의奉仕

경기도에서는 십일경기도청에 국민총력을 위하여 국민정신총동원경기도청근로보국단을 조직하여 조선신궁참배정화공사에 근로봉사작업을하엿다 감자(甘蔗)지사를비롯하여 직원오백명이 두대로나누어서 한단대는 오후한시부터 두시반까지 또한대는 두시반부터네시까지 봉사작업을하엿다 그리고 오는내일 시반부터는 도내공사립조합교장회의 참가자백여명이 역시이와 장소의근로봉사작업을 하엿다 (사진은 도청직원이 신궁에서 근로작업하는 광경 ×표는 감자지사)

十七校出場할 中等校籠球大會

來十六日부터延專서 本社後援

中等籠球界의霸權을다투는 第八回全鮮中等學校籠球大會는 延專主催와 本社運動部後援아래 오는十六日과 十七日兩日間 新村延專코―트에서 擧行하기로 되엇는데 各學校代表는 地方으로부터 校部中學을 비롯하여 徽新、大東商業、中東、養正、協實、京師、靑年會學校、鐵道學校、徽文、商工業學校、中央、普成、東星、東新商科、普成、東萊等 十七個校로 霸權을 目標로 出場學校의 代表는 十二日正午에 主催校에서 抽籤決定할터이다

柔道整復術 中央基督青年會에서敎授

氏는 일찌기 柔道整復術의元祖 井上藤太郎氏門下에서 柔道整復術을 研究하고 試驗에 合格된 … 中央基督靑年會 柔道部에 整復術을 敎授하고 同會에 六月十五日부터 一般의治療도 하리라 한다

一九四四年올림픽 開催地를決定

夏季는倫敦、冬季는伊國 明年의冬季大會는獨逸로

【倫敦九日發同盟】 第三十八回國際올림픽委員會總會 第四日午前九時부터 도우체스터―호텔에서 열고 一九四四年度의第十三回올림픽夏季大會는 倫敦에서 第六回冬季大會는 코지나·단페조오―(伊太利)로 決定하고 또明年으로 迫頭한第五回冬季올림픽大會開催地를 가르미쉬 파르텐키르헨(獨逸)으로 決定하엿다 그리고 大會후보그램의스키―(公開競技除外件)에對한 開催地의變更如何의件은 가르미쉬가 나 一般競技라는데 異議업다 스키―除外를 主張한까닭에 드디어가르미쉬로變更되엇다

鐵道局傭人、雇員 萬七千名에朗報

十一日附로定期昇給昇格發表 賞與는昨年과同率

철도국에서는 십일부로 용인(傭人)일만육천팔백십오명과 일고원(雇員)일천사백사십구명에대하여 정기승급을 발표하기로되엇다 그리고 월급자에대한 승급 사령은 월말에 발표할터이다 상여는 오는십오일에 삼만여명종업원에게 일제로주기로 되엇는데 그금액은 일백오십사만원이며 평균액은 작년과 거의마찬가지이다 비상시국의 국책에 순응하여 각기 적당한액수의공채(公債)를사게될터이다

죽는瞬間까지 못잇는母性愛

딸에게遺書쥐어주고自殺

시내삼판통(三坂通)이백삼십칠번지에서 누에고치판매상을 하는 권용대(權龍大)와 그안해이범용(李範用)은 지금으로부터 사년전에 결혼하여 금실이 조케지내왓고 두집안이 모두넉넉하여 경제적으로도 대단이유족한 생활을하여왓는데 남편되는 권은 얼마전부터 외입을시작하여 평화롭던 가정에는 풍파가 일기시작하엿다 안해는남편이 나날이 방종하여가는것을 막기위하여 누누이충고하고 붓들고하엿스나 물결에부측업는남편은 몰러드는 화류계여자에게 미혹되어 안해를 의대하기시작하엿고 때때로 안해를때릴뿐만아니라그동안에 생긴딸정자(貞子)(三)까지 데리고나가라고 야단을하여왓다한다 지난팔일밤에도 두내외는 이런문제로 몹시싸움을하고 남편은『네가나의자식은네가다리고 나가라』고 따리기까지하여 안해되는이범용은 어린애를업고 거리로나와 돌아다니다가 자살할것을 결심하고 한강인도교로 나가다 그러나 자기는남편에게 학대받는몸이되어세상에 살아갈것이업스나 어린것을 살리고자하는마음으로 어머니된 누구나 동정을 금할수업는 『불효여식은 먼저갑니다』하는 유서를 어린것의 손에쥐어주고 한강인도교에 안치노코 강물에 몸을던지고말앗다

遞信現業幹部職員講習會

체신국에서는 오는십이일부터 십육일까지 닷새동안 부내평동 체신사업회관과 월미도 임해학교에서 관하현업간부 직원중성적이조흔 통신관계자사십명 보험관계자 이십삼명 합계육십삼명을추려 제오회 현업간부직원강습회를 개최한다

一月十六日―三月十六日(六十日間) 청년층의 중선인물

개인과 개인간의 인사범절에도 잘못이잇든가 실언함이 잇스면 거기에 상당한책임잇는 사과를해야할것은 물론이거니와 ▲어떤 단체나 더구나 관청에잇서서는 법에의한것이나 직책에관한 더의상 불미한일에대해서는 책임을 더 확실히해야할것이다 ▲책임에도 정도가잇는것이니 누구나 알바이지만 소위 좌천이란것을 큰 처치로 생각하는것이 만타 ▲그것이 편치이나 그단체의 내부문제라면 몰라도 그러치안코 부에편한잘못이잇슬경우에 시골로 보낸다면 ▲도회지에서는 잘못해서안되고 시골서는 약간잘못해도조타는뜻으로 해석된다면 더큰란치안흘까 ▲민중을 상대로하는일은 사실신중해야할것이다

海陸物産委託販賣 各種食料品直輸入商

韓永貿易公司

主 韓奎永

貿易部 上海北四川路五七一―三號 電話 四一五九九番

食料品卸賣部 電話 四一三九五番 〇二二六八三

外人部 北京路一九〇號二樓四號 電話 一〇七二七號 有恒路信箱三一九一番

中南支方面의貿易一般狀況에對한問議가잇사오면 一一히回答하여드리겟나이다

小兒의消化不良

설사매키는대

ベービー散 (베비)

定價	
三包入	二十錢
五包入	三十錢
九包入	五十錢
二十包入	一圓

元發賣製造 株式會社 新井藥房 京城府南大門通二丁目

全鮮藥店에有함

고무신修繕業

一機械一年에 시때는 고무신修繕業 金二十圓이면 每日五六圓式收入되는 最新職業! 說明書要三錢切手 店舖募集 京城府西大門町一丁目八 タイヤ靴付機製作所元 大輪商會

セーラダイヤインキ 壹.10.20.30

제과잉크가한가지 目的으로만드러저잇다

セーラー萬年筆

神經衰弱、頭痛、健腦、에는 ロイマチス、關節炎、神經痛에는 原因療法을하야病뿌리를업새야납니다

原因療法으로第一血液을淸血시키고여러가지毒(梅毒、淋毒、酒毒、煙毒、藥毒、膿毒)을體外로排泄시키며五臟六腑를補하는데 비로소眞正한治療와健康을確得할수잇슴니다 在來治療法의缺陷은 單只其局部에만作用할藥을使用하야왓슴으로藥을 使用하여도 어떤듯하다 再發하는데 이만안잇는데 只今世上사람이 效力을보아 每日가리 感謝狀을 밧는 淸血排毒萬病通治劑「海草精」은 病의 根源을 뽑아버리는 힘이 强大하야 누구나 服用하는날로其氣分을알수잇스며 效力에 驚嘆하게됩니다 海草精으로 速히 貴下의 痼疾을 곳치소서 藥價는 一個月分三圓九十錢 二個月分七圓五十錢 送料三十六錢 先金注文에는 送料弊所負擔하야 精密히 製藥하야 速送합니다 京城府鍾路六丁目二六七番地 ホルモン醫化學研究所로 注文하시는 분에 仔細한 病理와 治療方法의 冊子를 無料添送 振替京城三二〇九八番·東光四〇六九番

ニキビ

부름에반드시

にきびとり美顏水 (니기비도리)

여드름에…잘드르므로大評判의 美顏水입니다 여드름뿐아니라 皮膚에感動하고신효藥

▲蚤、蚊、南京虫等의毒虫으로가려운때

美容藥으로서도 入浴後와洗面後等에쓰시면 實로爽快하야 여드름을豫防하고

定價 四十三錢·六十五錢 一圓二十五錢

4―44

式津中 アイスケーキ機 (新品京城在庫) 中津冷凍機販賣所 京城元町一丁目電停前

製油原料商 白胡麻都散賣

送料는弊店이負擔하겟사오며數量은百四十斤一袋以上으로注文해주시고時勢表를下命하시면即送하겟습니다

李東奎商店 京城府公平町七一 電光二七〇三

科學의 進步는 時刻을 다툰다!!

淋疾治療期間短縮에 또短縮

獨逸 オスデルベルク 博士
〃 ヘルムホルツ 博士
日本 土屋 博士

世界的三大權威博士淋疾治療新學說提唱

從來治淋特効劑 殺打淋이 淋疾治療에劃期的効果를내엇다 殺打淋은 普通스루폰아미드基一個가든것보다 二個가들엇기때문에 더잘들엇스며 또는 다른 獨特한色素와有効成分을 더配合하엿기때문에 다른製品이追從할수업시 幾倍나 撰擇的으로 奏効하엿스므로 他種보다 進步的製品이엇다。

그러나 科學의進步는 時刻을다투어 研究에研究를 거듭하고 精密에精密을더하여 絶對的인最高級製品을 만들기에驀進하고잇다

그리하여 獨逸斯界權威オスデルベルク●ヘルムホルツ兩博士日本醫學界最高權威土屋博士는 이殺打淋 (チスルフオンアミド)와 ヘルオス錠과 並服하면 副作用이全無하고 治療期間을 從來보다一層短縮하며 治療率에 百퍼센트 (百人中百人)全治할수잇다는 臨床的實驗報告를하엿다。

ヘルオス錠의特長

殺打淋과ヘルオス錠을並用하면

1. 殺打淋의化學的●藥理的作用을促進하야 治療期間을從來보다一層短縮하고絶對的으로完治率을낸다
2. 膀胱●尿道●攝護線等粘膜刺戟이업고自覺症狀을消滅식힌다
3. 胃腸障害가全無하고消化를助長한다

【特 告】

普通體質에는 殺打淋만服用하여도 特効를어들수잇스나 特異體質●虛弱體質●特히消化器가弱한분●最短時日에 治療하실분은 ヘルオス 錠을並用하시요.／

005176

殺打淋

サッタリム

殺打林	急性用	五 圓	
	慢性用	十二圓	
	病院用	二十圓	
ヘルオス錠	100錠	五十錢	
	200錠	九十錢	

總發賣元 新興製藥所 京城堅志町

總代理店 株式會社 新井藥房 京城南大門通

支店及出張所
北京市虎坊街五七號
大阪市高麗橋五丁目
滿洲國圖們市春風街三〇
ハルビン市地段街二六

家庭

금년여름옷감으로는 단연 장미비치유행
시세는이할이상이 빗싸젓습니다

「금년 여름옷감 시세와유행을 알어보앗습니다. 대체로 작년보담 이할이상 비싸고 또갈때마다 더오르는 감이잇는것이 요즘 옷감시세입니다」

모시, 베등속

두루마기감과 부인들치마적삼으로는 지금도 모시가만히나가는데 갑슨작년보담도 조곰올낫습니다

데 생모시는 적삼한감에 륙원가량이니 국사치품이 아니랄수 업습니다.

이중에

동양저포란것이 순베실로짠것이 새로나왓는데 이것은 전에해동저니해서 만히들이든옷감이 업서지고 나온것이만습니다. 이밧게 안동포, 도리사가튼것이 전에자투리가 조금씩 남엇슬뿐이고 대체로 베종류는 모

비갈낫는것이 만히 써옵니다. 비갈은 하늘빗, 분홍, 남빗, 보라, 오렌지, 동대단히 만흔데 특히진한 양분홍 즉장미꽃(로ー즈빗)이 만히 나갑니다 갑으로는 당항나 은조사 왜사등이 제일인데 그중에도 은조사가 빨냅니다 이외에「긴샤」「보이루나 조

사변두돌마지 총후강화운동

오는칠월칠일은 지나사변이수년기념일입니다. 이성선이념을 마지해서 애국부인회조선본부(愛國婦人會朝鮮本部)에서는 삼십만회원을 총동원해서『총후에도전상에대한 마음을가지』『가정강화는 부인들손으로부터』──라는표를 세우고 총후의 가정강화운동을 할것입니다. 그날 여러가지로 진행할일의 순서는 다음과갓습니다

一、총후유가족위제위문
二、가정강화대강연영화회
三、모범유가족표창
四、유가족부인좌담회

셀로바탕에 문의를 따로노흔감으로 겹저고리를 지여입는분도 잇는데 이런것은 전에 업든것이지요

치마감

으로 「벨벤」과 「긴샤」두가지가 제일만흔데 보통조세트바탕에「벨벤」문의를노흔것이 요즘제일 갑만흔것인데 치마한감에 삼십오원가량입니다 그담에 보이루바탕에 인조로 문의를 노흔것도 대개 십원전

좋습니다. 치마감으로는 여루가지에 여러가지빗과 문의가잇는데 대체로 지금 경향은 유행이라고쪽 떠지지안코 개성에따라 자기가 조화하는것, 그리고 남이만히입지안흔것으로 택할여고합니다. 그래서 철기를 마춘다는이보담 차기

기분에마취

봄에도 깨끼를입는이, 여름에도 무명저고리입는 여러색인니다.

남자들이나 아히들 옥옷으로 제일만히쓰이든「지지미」는 지금도 나오기는하나 삽분하인조실이 석겻습니다

어의에 겉은「레쓰」바탕에금이나 은으로 문의를노흔 감도 나왓는데 이것은 한마에 팔원 저고리한감에 십오원가량쫌것도 잇습니다

대체로 작년보담도 비갈이지 뜨고 대담해진 경향은 뚜렷합니다.(白鳳會調査)

◀삼등모시한필 삼십오원으로십칠원오십전가량
◀바지ー삼십오원가량
◀생모시상품 사십원가량
◀동양저포 십오원가량
◀안주항나 이십이원가량 대개

가격은 이러한데 모시나생모시는 가정부인들로도 비단보담이상으로 사치한분이 만히입는

시외엔 업서지는셈입니다.

적삼감

춘사는 대구에서 나는것인데 금년엔 아직나오지안엇고 또전보담 찻는분이 덜합니다.

적삼감은 작년까지도 흰것이 만히팔렷는데 금년부터는 단연

어찌하리까
인생의진리를 어디서차즐가

【問】 저는사십장년입니다. 하고시쓰고단것을 먹어도보고 하고시푼일을해도보앗는데 도무지 인간의 모든것이 그저그것이요. 우습게만 봅니다.

아무런 재미도업고 취미도업서 자고깨면 또하루가왓구나할뿐입니다.

내스스로 생각해도 이것이무슨까닭인지 알수업서 진리가잇다는 각교회도 다니며 인간의 진리를 차자보려고 무한히애를썻습니다.

그러나 내가 생각하는것과는 모두가 딴판이므로 할수업시 저대로 늙어갈뿐입니다.

이제 귀보에서『당신의번민은 어리군몰으시요』라고햇기에 실례를 무릅쓰고 두어자올리오니 무엇보담도 인생의양식인 진리 참된것을밋고 삶길을 밝혀가르켜주심을바라나이다.(일독자)

우선·톨스토이. 전집을읽으시요 李泰俊

【答】 들떠노코『인간진리』란문제부터되지안는문제입니다 이런막연한 생각을문제화(問題化)시키려면 문제를 잡기까지에도 허다한 교양과 연구가 필요합니다. 우선 인생의교사(敎師)라는 말을듯는『톨스토이』의 전집을 끗까지 정독해보십시요.

無言版 딸꾹질

熊超

「파쓰!」

교통순사「번번이신호를무시하니 시비를 해볼작정이야?」

장님「천만에요 소리만드러서는 분간이안되는데쇼」

공짜로만노는양반 그제서야

「네 저는홍녹색맹(紅綠色盲)이올시다」

光明을찾는사람들 ⑤

백발흑의의성녀 인간영예다바리고
칠십평생을 고아들과곱게늙은것다

曾田女史

경창보육원경성지부(鎌倉保育園京城支部)──이것은 기독교계통의 고아원(孤兒院)입니다.

창립은대정이년 약이십칠년전, 주관하는이는 증전가이지(曾田嘉伊智)「증전다끼꼬」두 내외분선생이십니다.

남산뒤로 새로닥거진 길과거리──여기가 삼판통(三坂通)일대입니다.

문화주택들이 즐비한 그속을빼서 하쪽으로 깨끗하고조용한길이잇는데 그길중턱에가면 크다라코 오래된 대문이잇습니다.

이안이 즉 경창고아원입니다. [illegible] 정원과 [illegible]

정 크고 깨끗한 조선개와집과 그사이사이로 푸른나무입들이 더피여 잠시 세상과동떠러진곳인듯한이상이듭니다.

◇……◇

한쪽 조그마한 방은 유리창아페 나무들이 그늘을지웟는데 그안에서 증전선생이 나옵니다.

머리는 은실가치희고 적은몸엔 수녀가치 검은옷을입고 그의양말은 두번세번기운 자죽이 그대로보입니다.

「어서 오십시요. 아무것도보여드릴것이업습니다. 우리내외가 이십년동안 이사업을해오스나 해마다 남는것은 후회뿐입니다」

증전선생내외분은 지금나이 일흔셋과 예순하나의 노쇠한몸이나 이들이 처음 이사업에 몸을더지기는「다끼꼬」선생이 아직 사십세에 한창건장할때랍니다

「우리는 본래 자식이업는사람들로 처음 이사업을시작하기전에는 며칠 밤을새 기도햇습니다. 이것이 만일내종생의 사업이고 또신이 내게 명하는 사명이라면 몸과마음을 바치겟습니다하고 수업시 기도햇습니다」

이 두분선생은 희랍과 교양이 노파 두분이 모도 전문학교에 강사로 게시다가 마침내 세상에서 가장불상한 아이들의 어버이가되기를 맹세하고 이리로 오게되엿답니다.

「현재아동은 구십오명인데 사내아이는 열일곱가량이고 그담엔 전부 계집애들입니다」

「애들은 세수고나앗는데 첫

번이, 유치부, 학교다니는아이들──이럿습니다 첫째이는밧게 서유모를 구해주고 유치원은 이안에서 선생을 초빙해서하고 그밧게 전부 소학교에보냅니다」

부모업는 애들이 이고아원으로 드러오는 수속은 개인으로와서는어렵고 일단 경찰에서 부청으로 넘긴아이라야 된답니다.

◆……◆

「지금남자로 경기중학에다니는 생도가하나잇고 그밧게는 실업학교에들다니는데 나제는 저러케 자기방에는 쇠를잠그고가지요」

네살도될낙말락한 유치부애기들은 재각기 압치마를입고 유치원공부가 끗나면 이리저리 몰려다니며 파리잡일하고 슬겁게놉니다.

「되도록 영양을조케해보려고 콩국과 변든애기는 우유를먹입니다」

여기엔 수업시 만흔방들이 잇는데 방마다 장판과도배가 깨끗하고 어찌도 모든것이정결하고 얌전한지 여염집 살림사리에서 조금도 떠러질배업습니다.

식당에가보니 한쪽구석에궤짝을 가는기계가잇습니다. 콩국은우유갑치영양분이만흔것입니다.

방마다 보모되는 부인들이 한홉씩잇고 목깐은 한주일에 두번 시킨답니다.

◆……◆

「애들입비이조하요 되도록 영양을조케하고 또그보담도 마음을 밝게하고 삐뚜러지지안케 키울려고 무한이 애를씁니다.」

사실 여기애들은 고아답지안습니다. 살들이 토실토실찌고 어찌도 명낭한지.

「나좀안어줘 응?」

댓살된애가 기자의 가슴에 매달리며 안어달라고합니다.

학교에서 돌아온 생도들은 남빗교복에 말숙하게 단발들하고 그총명한 눈동자엔 아무 어두운 구석이업습니다.

◇……◇

「여게서 대개십사세까지두고 그담엔 일찌리를어더가고 양녀로도가고 또혼인도합니다. 혼인한사람들은 자식을나허서다리고 각금놀러오지요」

「다끼꼬」선생은 노쇠한몸으로 지금도 애들파가티 보리와좁쌀을 석근밥을 자시고 콩물을 마신다합니다.

가난과 근로──이속에서자기의 평생을 마치려는「다끼꼬」선생 그는 흑의의성녀(黑衣의聖女), 모든 아이의인자한할머니입니다. 그리고 조선인으로는 처음부터 수고하신 강신형(姜信瑩)씨가 게십니다

(사진은 증전내외분과 원아유치부의 유희)

鎌倉保育園

長篇探偵小說 魔人【六】

金來成 作 / 崔根培 畵

第二次의慘劇(五)

은몽의 찟는듯한 부르지즘과 뒤이어 터저나오는 총소리 한방──아아 그것이 무엇을 의미하는지 유불란 탐정은 너무나 잘안다.

「해월은 마침내 은몽을 죽엿구나!」

유불란은 마음속으로 그러케 중얼거리며 걸려잇는 현관문을 꿈결처럼 열어재치고 정원으로 뛰어나갓다.

박근 두꺼운 안개의 담장이다. 그때 다시

「아 앗!」

하고 부르짓는 공포에친 은몽의 목소리가 들리엇다.

뒤이어 오상억의 날카로운목소리가

「엣?」

하고 놀라고

「은몽씨!」

하고 웨치는것을 들으면서현관박게 달려잇는 외등(外燈)이 부ー야케 비치이는 지튼 안개의 장막속으로 뛰어들어간 유탐정이엇다.

유탐정이 침실을 향하여「아틀리에」들창박게 잇는 뜰로 뚜바를 나는듯이 뻥돌고잇을그때였다.

「앗! 저놈이 들창박그로!……」

「유불란씨 빨리, 빨리,……빨리 저놈을 붓들어 주시요!」

하는 오상억 변호사의 미친듯이 날뛰는 목소리엿다.

「오냐!」

유탐정은 두꺼운안개속을 유심히 바라보며 꼿바를 뻥돌아 침실을 향하여 달리면서

「어디, 어디?……」

하고 웨첫다. 그때

「저기다, 저기 가다!」

하고 침실 들창박그로 상반신을 내밀고 저어서 고함을 치는 오변호사의 그림자가 안개속으로 몽롱하게 보인다.

「어디, 어디?……」

유불란은 달려가자마자 그러케 웨첫다.

「저편이다, 저편으로 도망갓다!」

유불란이 달려온 반대쪽을 가리치며 들창을 뛰어넘은 오상억도 유탐정의 뒤를따랏다

그이나──아아 신출귀몰한 살인귀 해월의 그림자는 보이지 안는다

안개속을 아무리 뒤저보앗스나 잇슬리 만무한 해월──해월은 안개라는 자연의 가장을 이용하엿던것이다.

유탐정과 오변호사가 침실로 다시 불이나케 뛰어들어왓슬때 은몽은 분홍빗「파자마」를입은 채 침대미테 쓰러저잇섯다.

「은몽씨!」

치밀어오르는 걱정을 억제하면서 유탐정은 은몽의 연연한 몸을 잡아일으켯다.

「아! 은몽씨는 아무데도 상하지 아헛슬겁니다! 총알은 이처럼──」

하고 여페잇던 오변호사가 웨첫다.

은몽을 쏜 해월의 총알은 목표가 어그러저서 침대 머리맛 조그만 탁자우에 노혀잇는 화병을 깨트리엇다. 방바닥에 흐터진 장미꼿과 가루처럼 보스라진 화병──

「은몽씨, 정신을 차리시요!」

유탐정은 그리면서 은몽을 침대우에 누이엇다.

「은몽씨, 아무런데도 상한데가 업습니다.──」

「오빠가……남수 오빠가──」

그러나 오상억도 은몽을 흔드럿다.

「오빠가……남수 오빠가──」

하고 웨치면서 층층대를 뛰어 내려오는 정란의 무서움에 찬 목소리를 들은 유불란은 은몽을 오상억에게 맛기며

「이층엘 올라가 볼테니 은몽씨를」

하고 복도로 뛰어나갓다.

「아 유선생님! 오빠가 오빠가──」

하고 팔에 매어달리는것을

「정란씨 포도주가 잇거든 빨리 은몽씨에게 갓다드리시요」

한마디를 남겨노코 이층으로 뛰어올라갓다.

남수의 몸뚱이를 중심으로하고 일면 피의 호수(湖水)다.

총알은 조금도 어김업시 남수의 심장을 꿰엇던것이다.

유불란은 무엇보다도 먼저쓰러진 남수의 피무든「포켓트」를 뒤지기 시작하엿다. 그러나 이러타할 아무런것도 발견하지 못하엿다.

그러나 맨나종에 문제의 처녀사진이 끼어잇는 조그만 수첩을 펴보앗을때 그는 놀란듯 주먹을거렷다.

「[illegible]의 비밀?」

십이일부터 상공장려관에서 유아생활전람회

오는십이일부터 십구일까지 시내남대문통 상공장려관(商工奬勵館)에서 유아생활전람회를 부인지우사(婦人之友社)주최로 엽니다.

이전람회는 우리의보배인 애기들을 육체적으로나 정신적으로나 다가장훌륭하게 기르는 방법을 보여줄것입니다.

특히 어른보담도 사실제철육아법을 연구발표한것으로도 애기들의 모든교육은 전혀그생활에서 시작되는것을「모토」로해답니다.

어머니, 아버지는 물론 소학교교원, 보모, 그밧게학생여러분도만히참례하기를 바란답니다.

쉬지안케밥짓는법

지금부터는 날세가 더워서밥이잘쉽니다 그런데 밥지을때 쌀한되에 적은수끼락을 초한수까락쯤 너허서 밥을지으면 하룻쯤두어도 쉬지안습니다

朝鮮野談全集第三卷

第三回配本 金東仁·洪木春篇

前無後無한大感激書
讀書界의最大名篇!!

三卷全集遂完結
江湖의人氣集中

野談全集은 滿天下의 人氣를 獨占하여 回를거듭할수록 白熱的歡迎을받고 다시 끄트로 金東仁洪木春篇을내어 이 意義기픈 全集을 完結하게되엿다. 더구나 이 三回配本은 金東仁氏의 小說的인 津津無比한 野談과 洪木春氏의 韓末宮庭秘史를 公開한 滋味잇는野談이다. 實로 前無後無의 大感激書로서 눈물과感嘆이엽고는 이 冊을볼수업다. 우리는 醉한듯 미친듯 이 變幻無雙의 歷史的事實과 갈래와 起伏과 이만흔 이야기와 義憤과 忠烈에타는 名賢들의 行蹟에 아니울수가업다 百卷의 冊을읽지말고 이한冊을읽어서 感激과 修養과趣味에무치자.

申鼎言·庚秋岡 篇(第一卷)發賣
車相讚·金灌雲 篇(第二卷) 〃
金東仁·洪木春 篇(第三卷) 〃

金東仁 洪木春 篇目次

☆金東仁篇
崔理의딸
三十年의毒心
罰番半年
王氣는버더서
純眞
月老繩다시이어
申聞鼓

☆洪木春篇
嘉順宮嬀嬀
銅雀津
神武門(上)
神武門(下)
三駿夢
咸古堂(上)
咸古堂(下)
金道令과玉香蘭
愁心歌듯는龍
烈女門
우는美人들
琉球漂流記
宣傳官과御史
(以上)

(特告)朝鮮日報社出版部發行書籍目錄을願하는이는 三錢郵料同封하여 請求하시오곳보내드립니다

金東仁氏

申鼎言氏

讀書界의寶玉篇
本全集의讀辭

小說家 田榮澤

野談은 滋味잇는讀物이다. 그러나 滋味잇는것만이 아니오 거기는 多彩多端한歷史的事實과 또는 여러偉賢들의 義憤과忠烈에타는 感激이만타. 더구나이 번三卷에는小說界의 巨將인 金東仁氏의 小說的으로조아기자기한 野談과洪木春氏의 李朝五百年의 波瀾起伏이만흔宮庭秘史를 興味津津하게 野談으로조칸것이니 小說보다滋味잇고 傳記보다 感激되며 史書보다修養이되는 讀書界의寶玉篇이다. 이런冊은 읽어서有益하고또는배우는바가 크다. 이런冊을 數百卷읽는이보다 이런조흔冊을 읽는것은 自己向上에큰 도움이된다. 只今가티 冊이氾濫한時代에는 이런冊을 擇하여 읽는것이必要하다.

四六版四百六十餘頁 純白最高白揚紙使用銀字入 洋裝豪華本
一册 定價 一五〇 (送料二五)
三册 一時拂 四五〇 (送料本社부담)

京城太平通一丁目
朝鮮日報社
出版部發行
振替京城五八七八番

本社發行 名著案內

現代朝鮮文學全集 短篇集(上)	一、二〇	(送料 廿錢)
〃 短篇集(中)	〃	〃
〃 短篇集(下)	〃	〃
〃 詩歌集	〃	〃
〃 戲曲集	〃	〃
〃 評論集	〃	〃
〃 隨筆紀行集	〃	〃
長篇小說 愛慾의彼岸	一、五〇	(送料 一七)
〃 그의自敍傳	一、三〇	(送料 一五)
現代朝鮮女流文學選集	一、〇〇	(送料 一九)
世界童話傑作集	八〇	(送料 〇六)
結核豫防續本	七〇	(送料 〇六)
新選文學全集 文學讀本	一、二〇	(送料 二三)
〃 新人短篇集	〃	〃
〃 朝鮮兒童文學傑作集	〃	〃
〃 女流短篇傑作集	〃	〃
朝鮮家庭醫學全書	三、五〇	(送料 三〇)
朝鮮野談全集 一卷	一、五〇	(送料 二五)
〃 二卷	發賣	
〃 三卷	〃	
朝鮮名人傳 全三卷	七月一日부터 發賣	

十月一日부터는 朝鮮出版界가생긴후처음되는大名篇「林巨正傳」을내게되엇다 滿天下讀者는期待하라

學藝特輯

現代의美術

◇◇게모…讀書(쿠―루베作)◇◇

朝鮮畫壇의現狀 吉鎭燮

(生) 秩序를 가지지못한 生活과 活動속에서 一定한 行動을 가질수업다는것이 假例이라면 果然이일을 解明히 느끼는것이 朝鮮의 畫家들일것이며 여기에 必然的으로 따라오는것은 製作에對한 無秩序일것이다. 이러한 見地에서 朝鮮畫壇을 展望한다면 是非를論할바 못되나 그러타고 畫家自身이 여기에만 責任을 지울수는 업는것이다.

이러케 單純히 畫家들自身이 繪畫運動 卽文化發展을 本位로한 오늘의 朝鮮畫壇이라고 본다면 너무도 發展性을 가지지 못하고 잇다는것을 말하지 안흘수업다. 이가치 時代的發展과 交際이업는 朝鮮畫壇의 現狀을 어떠한 面으로 究明해야만 妥當할것인가는 批判者各自에잇서서 多角多面으로 볼수잇겟지만 여기서 나는 한가지로 지금 朝鮮의

(畫) 家의 가지는 集團形式을 말하고십다. 集團이란것은 畫家가 自己의 作品을 發表할수잇는 必須條件이고 따라서 이集團이란 形式如何에 그畫作家의 思想 흑은 傾向의 輪廓이 明確하게 決定되기 때문이다. 이러한 意味에서 現在 朝鮮畫壇이 가지고잇는 作家들의 集團의 數가 며치나되며 그集團들의 가지고잇는 目的이 어떠한 意義로 나오게되엇는가를 生覺해볼 必要가 잇을줄안다. 勿論 東洋畫에 잇서서는 그들이 作品發表機關으로도 特殊한 集團을 가지고 잇지안는以上 云云할 必要를 느끼지못하나 洋畫家들의 集團으로서 現在『在東京美術協會展』『綠果展』『洋畫同人展』(前牧時會)의 세集團이 겨우 存續해 잇을뿐이다 이땅에 繪畫의 씨를심은지 數十年(洋畫에 잇서서)에 이러케 貧弱한 現狀을 보이고 잇다는것은 果

(集) 然 朝鮮의 [illegible]이 各自가질 수업는 [illegible]의 하나인것이다 그러면 이제이 세集團에서 發表되는作品과 또그作家들의 [illegible]은 어떠한것을 [illegible]. 나는 [illegible]를 두가지로區別한다 一은 [illegible]에서와 作品의 [illegible]에서 集團이 形成되고 集團的行動에 아무러한 固執과 意識이업시 單純히 自己의 作品을 어떤集團을 利用하여 發表하겟다는 平凡한 意味에서 形成된 集團이겟고 二는 完全히 獨自的創造의 世界를 把握하고 意識的作畫樣式에『스타일』을 가지고서 思想혹은 革新的主張을目的한 集團 卽 意識的으로 繪畫運動을 爲主하는 集團이다

그러면 지금 우리畫壇이 가지고잇는 集團은 다만 이땅에 畫家들이 살고잇는以上 自然現狀으로 나타난 前者와가튼 集團에 不過하는것으로서 새로운 意圖와 時代的繪畫運動의 精神을 가지고 形成된 集團이 아닌것이라고 生覺한다 繪畫 卽

(創) 造의世界는 社會의 發展에 追從하는것 어아니라 文化運動의 [illegible]的使命을 가지고 잇는것이다 이러한意味에서 [illegible]와 가튼集團이 잇스므로 그땅에 [illegible] 畫上發展이 잇슬것이며 새로운 發見이 잇슬것이다 그러타면 지금우리畫壇에 存[illegible]의가튼集團의 [illegible]式으로나 한거름 떠나아가서 [illegible]的[illegible]이 [illegible]한 새로운[illegible]이 [illegible]해야할것이 아닌가 지금朝鮮畫壇은 너너히 이러한 集[illegible]가지지안한 時代를가지고잇스면서도 그의 [illegible]를 볼수업는 [illegible]에도라이 二回의 [illegible]으로 [illegible]한 大家가 되는 [illegible]이라면 敢히 [illegible]의 現狀을 짐작할것이라고 생각한다

超現實主義槪觀 鄭玄雄

超現實主義를 美術思潮위에서 廣意의 解釋을한다면 二十世紀의

新浪漫

主義라고 볼수잇다 十九世紀의 自然主義以後 美術은 內容(事件)을 逐出하기에 全力을햇다 이思想이 極度로가서 立體派에 이르러서는 物體의 外形模寫를 否認하고 抽象的인 形態와 構成으로서 適型藝術의 純粹性으로 驀進한것이다 이立體派의 精神이 여러개의 支流와 過程을 거처서 現在의 抽象主義에 이르는것이지만은 超現實主義는 近代美術이 不純分子로서 排擊하든內容的인것으로逆行하는것이다 卽 畫面이 다시 文學을 攝取하려는것이다.

超現實主義는 戰死의一代의瀉兒『다다이슴』에 그出發을둔다『다다』는 藝術上의 한運動이라기보다는 過去의 一體의傳習規範, 生活이든 藝術이든 모든것을 破壞하고 否定하는 極度의虛無的인行動이다. 따라서『다다』에는 方式도업고 組織도업다 그러면 이破壞의精神을 어떠한方法으로 表現햇는가 嚴正한意味로 생각한다면 모든것을 破壞하고 否定하는곳에

藝術的

인 表現方法이 잇슬수업다 그러나 그들은 이것을 어떠한形式으로서든지 表現하려고 햇다 그들은 가장 抽象的인 主觀的인 그리고 非對象的인手法을取하려고햇다 이러한意味로 그들은 文學과妥協을햇다

『다다이슴』의 藝術은 文學과 同時에일어낫다『다다』에잇서서 美術은畫家의 專門이아니다. 『다다』의文人은 美術을 하고 또畫家는 詩를썻다『다다』가 文學과 相互의緊密한 關係를가젓다는것 이것이 超現實主義에 重大한意義를 갓는것이다 그들은 過去의制作手法을 否認하는意味로서『콜라-주』(畫面에다 나무쪼각 紙絲모래(砂)헌겁 종이 等屬을 그대로붓치는것)를 强調햇다 또 過去의 制作態度에 反抗하는 意味로서 自發的인 無意識狀態에서 그린것卽 自働的 手法(Automatic technique)이라는것을 創始한것이다. 그러나『다다』가 이러한 表現形式을가지려햇서도『다다』의本來의目的은 破壞를 하는同時에 建設을 否認하는것이다. 卽

破壞해

버리는 同時에 建設을하고 建設하는瞬間에 또이것을 破壞해버리지안흐면안될 矛盾, 스스로 自己를 排斥하지안흐면안될 悲劇을갓고잇섯다『다다』를 死滅에서 救하는데는 그들의 破壞作業에 한組織을세우고 새로운世界의 建設에 邁進해야할것이다 이새로운世界의 建設을爲해서 超現實主義가 誕生한것이다 一九二四年『다다』의 創始者『트리스탕차-라-』와가튼『다다이스트』『앙드레브르통』이第一回의超現實主義宣言을한後 모든『다다이스트』들이『브르통』의 提唱에 쪼차다.

……앙드레·뿌르통……

『다다』가 너무나 虛無的이고 無反省인데 反해서 超現實主義는『다다』가 가진心理狀態의分析과 그活動의自由를 廣汎한藝術的領域에 適合하려고햇다 그들은 心的狀態의 表現을 主張한다 心的狀態를 어떠케表現하느냐 立體派가外象을 基礎로해서 抽象하든지 超現實主義도 外界의 形象과 自己의 心的狀態와 關聯키는것으로써 奇異한世界를 만들려는것이다 이關聯을 무엇으로서 接觸시키느냐하면 우리들의

精神病

的或은想像이나夢想과 가튼 無意識의幻想을 通해서한다고한다가령 한개의風景畫이 또人物의集合으로도 보일수잇다 이러한擬想的要素는 現實主義의 繪畫에도 어떠한意味로서든지 作用해잇고 十八九世紀의 寫實畫에도몰수잇스나 超現實派에서는 이擬想이非常한偉力으로서 더구나病的으로 偏執狂的으로 心的現象에 無限한飛躍을 許容하는것이다 이러한 心的現象의 解釋은『프로이드』의 精神分析學에依한바가 만코 現在 超現實主義의寵兒『살바도르·달리』가特히强調하는것이다. 想像의 自發性卽現實的인 形象을 비러가지고病的想像世界에 夢遊하는것이다 여기에 屬하는사람으로『달리』以外『당기』『마르그릿트』한때에『키리코』와『에른스트』가 잇다 한편『다다』時代에 使用하든自動的인 直接描寫法을 一層明確하게進展시켯다 이것은

技法的

인 要素가 多分히잇는 것으로서 無意識狀態에서 自動的으로 손이 돌아가는대로 그려서 心的인奇異한世界를 表現하는것이다 이러한狀態는 作家의기픈 內的統一에서 오는것이라고 말한다 그리고 技法的으로 이것은抽象主義에接近한다 『맛송』『미로』『알프』또或『에른스트』와『피카소』등이여기에屬한다 또이들은 原始人의藝術 小兒 狂人의 畫風에기픈 關心을 가지고 여기서 極端의 矛盾과不合理와 기괴와 기리를찻고 不健全한 이들의 潛在意識과 病的想像世界를 차지려고한다 超現實主義의 世界는 確實히 지금까지의 藝術史의 意識下에 잇는 分野로서 이들은 우리에게 第四次元의 世界의門을 열어 보인것이다

"막달나의 마리아"……엘·그레코作

……살바도르·달리……

"만네리즘"과 繪畫 金瑢俊

『만네리즘』이란말은 藝術에잇서 퍽滋味난 말이라고 생각합니다.

新味) 를缺한 陳腐하기짝이업고 옛것을 그대로模倣하고 追從하려는 생각을만네리즘이라 부릅니다

우리가 언제든지 생각하기를 藝術에從事하는이들이 흔히 기픈探究를 하지안코 더러노코 새것을 조아하는 一派의 사람들을 輕率히 보는것은 事實입니다 假定 眞實의길을 걸으지안코서 무슨新傾向의 藝術을 創造하겟다고 떠빈다는 따위입니다 아니게 아니라 그러한 사람들에 잇서보면 흔히 中途에서 落伍되는이도만코 또 結局은 죽도밥도 안되는수도 만습니다. 그러나 그러타고 생각을아수 陳腐하게 갖고 언제든지 前人의 해노흔힘을 模倣만 하다가는 새로운境地를 가진藝術이라고는 생겨날수 업습니다.

藝術) 이란 結局 創造인데 創造의精神이란 것은 묵은것을 버리고 새것을 熱望하는 慾求心이 불타지안어서는 안되는것입니다 이 各作家에 잇고서야 비로소 새로운 藝術이 誕生할수잇는것입니다 묵은것을 버리다고 하야 決코 묵은것을 輕蔑한다는 뜻은 아닙니다. 오히려 묵은것은 새로운 藝術을 誕生케하는 師表요 指南針이 될수 잇기때문에 眞正한 創造的한 藝術家는 묵은것을 至極히 尊敬하고 探究합니다. 尊敬하고 探究하나 그것을 自己의 藝術에까지 옴겨 노치는 안습니다. 그것을 自己의 藝術에까지 옴겨 놋는 作品은 보잘것업는 『만네리즘』이란 深淵에 떠러진 사람입니다.

十九世紀末葉에 이러난 印象派의 運動은 當時에잇서 旣成藝術에對한 猛烈한 反對思想이엿고 後日의藝術을 指示하는

嶄新) 하고 偉大한 師表엿지만 오늘날에잇서는 印象派의繪畫를 反復하는이가잇다면 그는 아주 陳腐한藝術家가되고 말지안켓습니까. 後期印象派로 치는『쎄잔느』와『고흐』가튼사람의 作風이 亦是 當時에잇서 그러케빗난 存在엿지만『고흐』와『쎄잔느』以外의 사람이 그畫의 畫風을 踏襲한다면 到底히 두둔으로볼수업는 態度일것입니다.

時代는 이러케 자꾸 變遷하여갑니다. 그後로도 歐洲大戰後에 未來派니立體派니 表現派니하는 各樣의 繪畫運動이 생겨낫습니다마는 오늘날 이모든思想은 亦是『만네리즘』의 深淵에 숨어버리고만것입니다. 至今 世界畫壇의 動向은 大轉『마치스』를首領으로한『포-비즘』과『프로이드』의 心理學的理論의 根據로한 超現實派의 繪畫와의 두가지로 볼수잇겟는데 그러나 이두가지 思想이 한가지로『만네리즘』의 前轍을 밟고 잇지 안는가 십습니다. 그理由는 이를 두갈네의

繪畫) 運動이 至今에와서는 亦是 우리에게 何等의新鮮한 美感을 이르킬주 업을뿐아니라 도리혀 陳腐하게 보이는 때문입니다.

至今 우리畫壇의 現狀으로 보더래도 大槪 이範圍를 떠나지 못합니다.

眞摯한 態度로 自然을 探求하는데도 잇습니다. 新과奇를取하여 不斷히 努力하는 분도잇습니다. 그러나 이러한 有爲의 作家들에게 共通되게 느껴지는것은 藝術에 對한 熱愛와 野心이 업는것입니다. 藝術에對한 熱愛와 野心이 업고서 다만皮相的으로 追從하고 模倣하고하여서는 언제든지『만네리즘』이란 깃칭을 버서날수는 업지나 안을가 생각키웁니다.

어떠케하여야 對象을 忠實히 表現하느냐하는것보다 먼저 어떠케 하여야 對象의 아름다움을 體得할수잇느냐하는것이 繪畫의 根本精神일것이요『만네리즘』에 떠러지는危險을 避할수잇는 唯一의길이 아닐가 합니다.

이러한 作家와 이러한作家들의 作品이 만히 나타날때 비로소 朝鮮畫壇의새로운 길이 보히리라고생각됩니다

"油繪"광·미로―……(一九三五年作)

抽象主義小論 金煥基

現代美術의 限界에서만 前衛繪畫가 存在한게아니라 일직이 그時代 時代에잇서이미 前衛的繪畫가 이섯고 그러기 때문에 繪畫藝術은 發展하여 온늘에이르럿고 또 來日로 進展한다.

人間의 純正한 創造란 그時代의 前衛가 될것이고 進步란 前衛的인것을 意味한다 그러므로 美術史는 항상 새로운 白紙우에 새로운 記錄을 作成해간다.

繪畫의 全機能이 自然의再現에서 離反하게된 今日의事實은(前衛的繪畫의 領野에서만) 時代의性格 時代의 意識이 달려젓다는데 잇슬것이니 그러타는것은 오로지 描寫가 아님은 이미 常識化해 버린 事實이라하겟다. 그러나 前衛繪畫의 周圍에는 아직도 自然의 模倣에서 寸步를 버서나지못한 所謂繪畫가 存續하여 街頭에 氾濫하고잇는 現象은 가장 民衆에 近接한 感이잇슬지 몰으나 實上은 그와 正反對도 우리의生活 乃至 文化一般에 잇서선 아무런 關聯도 잇슬수업다.

適型藝術인以上 繪畫는 어디까지 아름다워야하고 그아름다운法이 眞正한 意味에서 새로워야한다.

오늘날에잇서 우리는 汽車에서보담 飛行機에 對해서 魅力을 더크게가지지안흘가?

◇……◇

지금 現代繪畫의全貌 또는 그進展을 明瞭하게 解明하기는여기선 困難하나 現代의前衛繪畫의 그主流는 抽象藝術(Abstract art)이라 하겟다 『내가 意味한 眞正한 美의形態란 大槪를 生覺하는 生物의 形態 또는 繪畫가아니라 直線曲線 또는 定規等으로 만드러진面 或은 立體의 形態를 말함이다. 나는 또 同種類의 美와 快感까지를가진 色彩를 意味한다.』——大哲——『뿌라톤』의 이說은 立體派以後 今日의 抽象藝術을 豫期햇든것이다. 純粹한 繪畫藝術에의 眞摯한 追求는 立體派로하여금 近代藝術을 現代藝術로 正確히 [illegible]햇다할것이다.

自然의 形態를分析하고 綜合하야 構成하므로써 象形的(Nature figuratif)追求에서 繪畫의 獨自性을取得한 立體派는 現下의 前衛繪畫로서는 이 立體派를 通過하지안코는 現在의 繪畫精神은 迷惑하다할것이다.

◇……◇

立體派의 象形的追求는 抽象性도 더우러 一層더 嚴正해젓고 執拗해젓데따라 自然의諸形態에서 幾何學的 非幾何學的의 抽象的繪畫로서의 要素를 繪畫도 行動함으로써 造型的으로 具象化하엿다.

近代에까지(現代도存續하지만) 繪畫의 全要素가 되엇든 自然主義的 文學的 說明的 挿話的等의 直觀的 또는感覺的 享樂을 이로부터 [illegible]에서 追放하고 排擊하는 同時 非象形的(Non-figuratif) 觀念에 到達하여 抽象에의 繪畫的純粹性을 追求하는 한藝術의行動 卽 創造라하겟다.

◇……◇

現在의 抽象藝術이 어떤樣式과形式을가지고 來日로展開할까하는것은 누구나可히豫想할수업는일이어니와 現代에잇서 적어도 抽象繪畫의 出現이란 現代文化史에 한『에폭크』가 아니될수업다 現下 朝鮮畫壇에 前衛的繪畫의 雰圍氣가잇는지업는지 나는몰으되 적어도 現代藝術에잇서서 思想時代性 意識 感覺——卽말하자면 적어도 現代生活의 表現形式또는 方法이가장 抽象繪畫에多分한 性質이어지안흘까?

"夜會服입은내꿈!"……살바도르·달리作

朝鮮美展評 ③ 崔根培

東洋畫部

★風流樂……朴奉洙氏作 人物全部가 安定感이 업스며『데상』의不足으로 허리와背部가업는 女子가만다. 力量에 넘치는 大作은 할必要가업다

★雨後……沈銀澤氏作 昨年[illegible] 이번것은 失敗다. 濃淡도업다 조흔素質을가진作者로서는 아까운일이다 後日의期待가크다.

★立冬……鄭鎭謝氏作 새傾向의그림이나 아직未熟하다 圖案과恰似하다.

★殘雪……金永基氏作 健實한그림이다 殘雪로서는좀 탁하다 조흔素質을가진이며 製作態度가 眞摯하다.

★幸陰……韓午英氏作 가튼女性이면서도 洪淑嬡의 그것과는 달리男性的이다. 아직初步다 아모 노의工夫를期待한다.

★山村閑日……李國英氏作 듣건대 李象範氏의 아드님이시라한다. 年少한 作者로 이만한그림을내노흔것은 驚異다. 父親되시는 象範氏의影響이 多分한것은 [illegible]이나 [illegible]이다.

★香郊……鄭末鉉氏作 [illegible]의雰圍氣를내려고 퍽애쓴 자최가 보인다. 少女의表情이라던가 색갈이매우조흐며 [illegible]이숨여드는것갓다. [illegible]의 畫風이다. 아직硏究過程에잇는 作品으로 未熟한點은만타. 그러나 이길로精進하면 조흔效果를거둘것이다.

★雨餘……李寶玉氏作 未熟하다.

★[illegible]……許[illegible]氏作

★杭州木果……金永來氏作 [illegible]노엿스나 一段의進境을 바란다.

★湖山淸曉……鄭定鎬氏作 만히그려본 이다. 조흔그림이다만는 아무感興도 感激도 가질수업다.

★[illegible]……[illegible]氏作 [illegible]氏의 作風과 꼭갓다. 위[illegible]이다.

★[illegible]……金[illegible]源氏作 애는썻스나 馱作이다.

★春郊……鄭宰賢氏作 이作者는 늘 少女를取材하여 朝鮮情緖를 내려고 애쓰는모양이다. 그러나『데상』이 不足하다. 모든것을 如實히그리려고하여 오히려 効果를거두지못하엿스며 [illegible] 치마, 저고리等이 모두『사라사』모양갓다.

★晩春……李象範氏作 이런그림은 東京畫壇에 내어노하도 조금도 遜色이 업을그림이다. 筆致와 氣韻이아울러 南畫의極致다. 그러나이 作家에게 注文할것은『만네리즘』에서 벗어날수는 업는가하는것이다. 筆者보다도 作者가 더잘짐작할것으로 贅言은 고만두기로하겟다.

★暮……金漢永氏作 "데상"이不足하여 영감들의 허리가 어디갓는지 모르겟다 線도소치못하다.

★歸樵……李裕範氏作 無難하다.

★山家의春色……沈亨丽氏作 좀 떠떠하다 애써그린자최는 보이나 아무感興도업시 畫面을 處理햇다. 左側上部 遠山은 어느程度의 效果를거둿다.

★"荒原" "夏日" "蕭秋"……李應魯氏作 "荒原"은健筆이다 그러나 어딘가 疎雜하다. 荒原의 氣分을내는거와 疎雜은 意味가다르다. 더욱 左側下의 풀과 가운데 나무밋종아리 가튼데는 더욱 그러하다. 그러나 어딘가 그 雄健한筆致와 景物에서 보는 着色은 놀랄만하다. 이作者는 洋畫風을 만히가진이다. 그조흔例로 "夏日"이잇다. 이것은 油繪"터취"그것이며 作家의 意識하고 한일이겟스나 조치안타. 그러나 이번 이분이 特選한 原因은 南畫의 새境地를 發見하려고 애쓴데 잇슬것이며 그効果도 相當히거뒷다. 健實하고 雄健한 畫風은 場中을壓倒한다

★外出……曺龍承氏作 賦彩가서투르다. 조고리사매로 드러다보이는팔가튼것은이러케 안하고라도 實感을 낼수잇섯슬것이다. 그러나 大體로보아 조흔作品이다.

★母子羊……李碩鎬氏作 草花描寫가 不足하며 羊의털에 考慮할데가만타 (끗)

"抽象主義油繪" 岡本太郎 作

強壯劑 世界的 フェロトン

本劑는 現代藥理에基한 綜合的補精劑로써 チオコール를 主成分으로하고 [illegible] マンガンナトリウム 鋼等이 包含된外 [illegible] 人의 日常生活에 [illegible] 新方途를開拓함

特長 1. 結核菌에 直接作用特殊『엔지-므』의 作用에依하야 [illegible] 育을防止함 2. 咳嗽와 痰을 緩和減少케함 3. 赤血球沈降速度를正常케함 4. 發熱을 降下하고 食慾을增進케함

適應症 肺結核·肋膜炎·急慢性氣管支カタル·萎黃病·貧血症·腺病質·神經衰弱·ヒステリー·食慾不振·一般衰弱症·[illegible]

元賣發 高麗製藥所 京城西大門通

著名大病院 醫院御採用

乳酸·滋强飮料

カルピス

1本1ヶ月

冷水에7倍로타시며는 놀라지마십쇼 30杯分의大量이됩니다!

毎日一杯씩잡수시면一個月!말이안되게싼것입니다

◇胃腸을고르게 ◇惡疫을防止 ◇榮養을준다

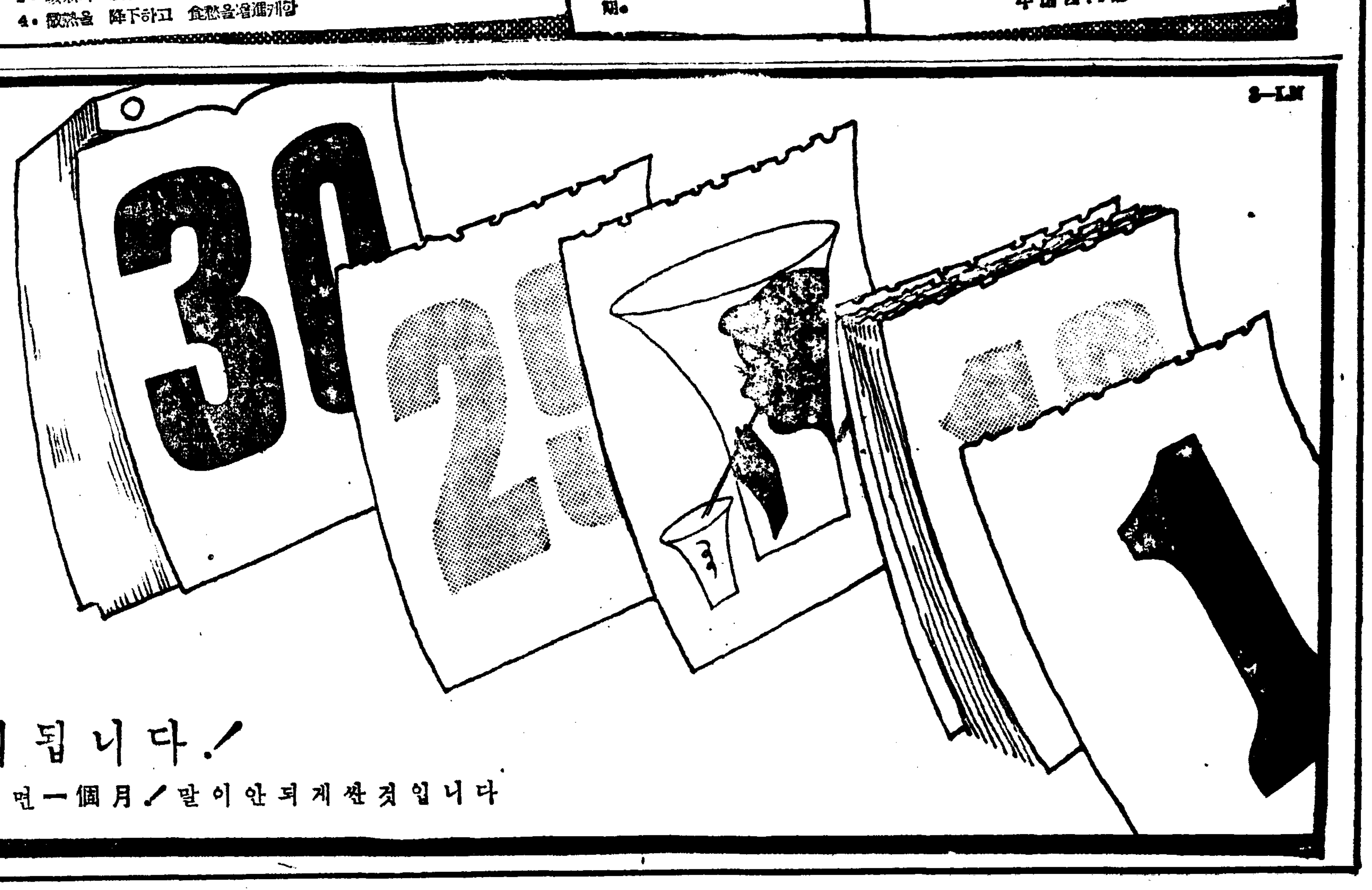

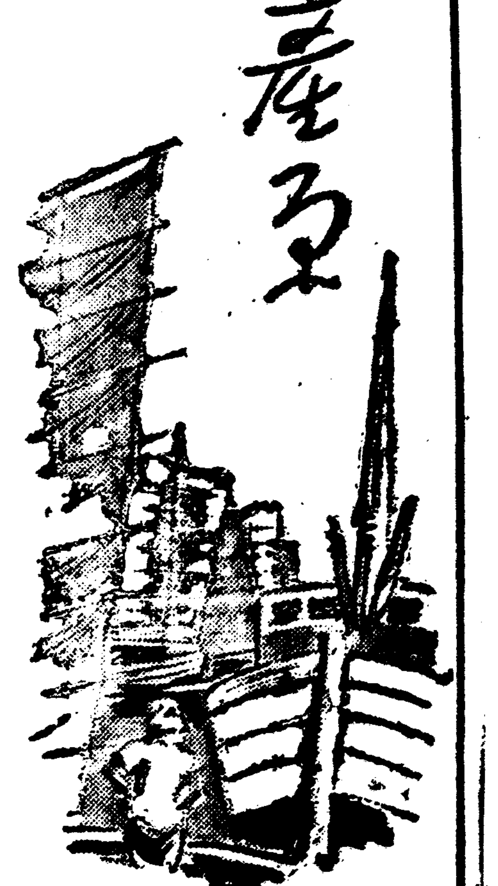

棉作旱害應急對策

發芽後枯死한棉圃에는急速追播

農林局서萬全策通牒

南朝鮮地方의 降雨不足으로棉作은 部分的이기는하나 枯死狀態에 잇는것도 업지안허 憂慮되어잇는데 農林局에서는 八日附로써 如左한通牒을 關係各道에 發하여 旱害對策의萬全을 期하기로되엿다

一、發芽後枯死한棉圃에對한處置

(가) 發芽後枯死한棉圃에對하여서는 若干의株切程度의것이라고하드래도 極力追播를勵行케할것

(나) 追播는急速히行하여 느저도 六月二十日頃까지에 끗나게할것

(다) 追播用種子는 指定繰棉工場으로부터 供給케하여 萬一指定繰棉工場保有種子로서 不足한境遇에는 곳總督府로 斡旋을申込할일

(라) 아직發芽치안흔것이라고 하더래도 土中에서 若干의雨濕에依하여 發芽는되엇스나 枯死된것가튼것이 잇스므로充分히 調査한後 此等에는 追播시키고全然發芽를 開始치안코잇는것은 그대로降雨를 기다리게할것

二、發芽한것에對한生育促進의一般的措置

(가) 前作麥의 早刈를徹底的으로 勵行할것

(나) 麥刈取後곳 麥刈株의拔取及除草 中耕을勵行케할것

(다) 前項의手入을한後 곳硫安 人糞尿又는 硫安을液肥로서 施用케할것

(라) 棉腐立枯 炭疽病又는 蚜蟲等이發生한것에 對하여서는 藥劑撒布를勵行하여 이의防除에 徹底케할것

三、其他注意를要하는事項

(가) 麥刈取後 棉花의發芽가 甚히不良하여 棉苗의本數가적다고하드래도 其後에 肥培管理를 集約的으로하여 各株本의生育을 旺盛케할때는 相當한收量을어들수잇스므로써 全然生育할 所望이업는것外에는 이를廢作하는일이업도록 嚴重히 監視할것

(나) 萬一株切이만허 不得已間作을하는境遇에는 其作物의種類를미리限定할것

(다) 棉花用地로서 咸南前津의 實收量마치고 事業種目으로서 아루미와 硫安을늘고 進展雖의狀態에 엿던

京城商議總會

京城商議에서는 十二日午後三時부터 [illegible]를열고

一、[illegible]會의 京城商工[illegible]會에補助件

二、總督府主催代用品展覽會에參加件

三、北朝鮮及東北滿洲[illegible]의件

四、朝鮮商工會議所第八回定期總會提案審議及意見決定件

을附議하리라는데 十二日午後三時부터 議員總會를開催

各地麥作

慶南은豊作 忠北은凶作

【慶南支社發】慶尙南道에서는 지난달三十一日現在의 麥作狀況을 다음과가치發表하엿는데 그에依하면 前年度實收高보다 平均二割七分大厘나 增收하여 旱魃에依한 보리의被害는 豫想以上으로 적은것이 나타낫다 그러나 그增加는 平野地帶의 豊作에따하여 山間地帶의減收가잇섯스나 作付面積에잇서서 一千八百餘町步의 增加에 依하야 收穫豫想高가 增加된것으로 結局平年作이나 되는셈이다.

	作付面積	收穫豫想高
大麥	一三〇、一三四、町反	一、三四〇、八〇五石
小麥	一〇、八四一	一四〇、三五八
裸麥	[illegible]	[illegible]
計	一六〇、六九〇	一、六七四、六三一

以上과가치 收穫豫想高는 百九十四萬四千三百六十一石이고 그作付面積은 十八萬二千九百六十二町六反으로서 前年實收高에 比하야 四十二萬一千七十四石이增加하엿고 面積은 一千八百六十四町三反의 增加이다 前年實收高에 對한 比率을 보면 大麥은 二割 一割九分一厘 小麥은 二割九分大厘 々라 裸麥은六割一分大厘의增加이다

【忠北支社發】忠淸北道內의 麥類作況은 良好하여 未曾有의豊作을 豫想하여 百萬石을突破하리라고하엿섯는데 最近에 이르러 意外에도 月餘의旱魃으로因하여 成育이良好하여던麥類가 마르기시작하여 一般農家에서는 非常한 憂慮의狀態이라는바 關係當局技術者의말을드르면 아직麥類의旱魃被害의程度는 正確한推定을할수업스나 百萬石收穫은 想像치못하겟스며 이外에災害가업다고하드라도 平年作에지나지못하리라고하는바 이것으로미루어볼지라도 收穫目標百萬石에對하여 二十萬石가량의 減收는不得已하게되리라한다

發芽後枯死(?)

收繭量激減

繭價額倍額增加豫想

【咸南支社發】昨年의 곱倍나올것은 고치갑스로因하여 一百五十萬圓이라는 巨額이 咸鏡南道農村에 뿌려지게되엇다는 景氣조흔 消息 咸鏡南道農務課에서는 春繭의市勢를 愼重히 協定하여 優等은 貫當七圓二十八錢 特等은 六圓七十二錢 一等은 六圓十六錢으로 決定을 보앗는데 이價格은 昨年市勢에 倍가되는 조흔市勢라고한다 어버틈고치의 總生産額豫想은 二十七萬一千五百十六貫이나되어 昨年度의 水害와 一部工事地帶關係로 昨年의二十六萬三千貫에 比하여 一萬一千貫이나 줄엇는데 우에엇바와가티 고치갑시倍나되어 價格으로보면 實로二百六十一萬圓의巨額이 農村에 뿌려지게될것이다

내노흘것을 各郡에서 奬勵하고 잇는데 水害以後의 咸鏡南道農村은 에고지原氣로 未曾有의好況을보이고잇다고한다

忠北春繭價協定

【忠北支社發】忠淸北道農務課에서는 지난五日 知事應接室에서 蠶絲關係者가 會合하야 今春繭價를 다음과가치協定하엿다는바 五十四捨五入換算하면 優等七圓八十六錢 特等六圓七十二錢 一等六圓八十六錢 二等五圓六十錢 三等五圓四錢이엇다고한다

上繭	一〇〇圓	[illegible]
未繭	一〇一八圓	[illegible]
屑繭	[illegible]	[illegible]

全南道의春繭 破記錄的豊作

【全南支社發】全羅南道의 春繭의 共同販賣는 七日부터 道內各處에서 一齊히 시작하엿는데 出繭의 最盛期는 十一日頃으로 品質은 적지 良好하여 收繭量은 엄청낭중으로 今年은 例年의記錄을 깨트리 그價格에엇서 蠶價決定當時 五十五錢이든것이 二掛가 增加하여 五十七錢으로되어 昨年의倍價를 보게되엇다는바 全羅南道內 主要蠶業地 收繭産出量別은 다음과갓다

地方別	生絲步合	繭絲量	小賣額
南平	一四、六	九八、九	九八〇、〇五
海南	一四、五八	一〇〇	九八〇、〇五
求禮	一三、二	七九	九三、二五
光州	一三、六	七八	八七、五
寶城	一三、七	九九	八二、五

慶南春繭共販開始

【慶南支社發】今年度慶尙南道內의蠶繭은 例年에업는 조흔成績을보여고잇서 고치의 共販量은 豫想外로 만흐리라고한다 早晩다 떠드는때이로되 여름蠶만은 十餘年來의 大豊이고 게다가 고치갑도 十年來처음보는 고가라고하는데 今年度共販은 지난五日부터 晉州 宜寧 咸安 栗山 蔚山 昌原 固城 河東 山淸 金海等地로부터 시작되엿는데 五日現在의 市勢는 다음과갓다 優等貫六、六〇錢 特等六、〇五錢 一等五、五〇錢 二等四、九五錢 三等四、四〇錢 四等三、八五錢 等外三、三〇錢 玉繭上四、〇〇錢 同中三、八〇錢 同下三、六二錢

燒酒原料用甘藷 統一的共販緊要

各道田作主任官會議서協議

農林局에서는 六日各道田作主任官을召集하고 馬鈴薯供出에對하여 協議를行하엿는데 七日도繼續하여 午前八時半부터 甘藷奬勵協議會를열고 甘藷의 成育狀態에關한 各道의報告가잇섯고다음에 이의共販强化에對하여 協議가잇섯는데 協議內容은

一、甘藷의成育狀況은 現在順調로우나 今年度增産計畫을 達成함에는 充分한苗를 準備하고잇스므로 今後降雨에 異狀만업스면 大體로豫期한 目的을達할모양이다

二、甘藷는燒酒原料로서 順調로운遂行이 豫想되는데 이의販賣에 對하여서는 全朝鮮的으로 統一한 共販을 施行함이 緊要함으로 總督府에서는 新式燒酒原料會社와 契約하여販賣할 方針이므로 各道도 이의實施에萬全을期할것

等을 協議하엿다고한다

羅州春繭出廻

【羅州】羅州郡內의今春蠶繭掃立은 三千九百十枚라는바 各共同販賣所에서出廻豫想高는 十萬三千키로라하며 去年의十萬一千七百三十키로에比하여 一千二百七十키로를 超過하고잇다한다 去年의掃立枚數보다 今春에는 百三十五枚가 減少되엇슴에도不拘하고 今春의出廻豫想高가 以上과 가치 超過한것은 作況의 成績이 大端히良好하여 繭의豊年을 어든것이라한다 그리고 지난七日부터羅州、榮山浦、南平 各共同販賣所의開始를비롯하여 八日부터는 平洞、三道、山浦、茶道 各共販을 開始하엿다는데 繭의價格은 一貫에對하여 다음과갓다고한다

▲優等 七圓四十一錢 ▲特等 六圓八十四錢 ▲一等 六圓二十七錢 ▲二等 五圓七十錢 ▲三等 五圓十三錢 ▲四等 四圓五十六錢 ▲五等 三圓九十九錢 ▲玉繭上 四圓 ▲同下 三圓八十錢 ▲中繭上 四圓 ▲同下 三圓四十錢

江界水電

東拓、理研提携?

東拓과 日窒提携의 朝鮮化學工業의 計畫은 江界水電에 依然한 透顯難及 森蟲和氏系의 消

鰮漁"豊兆"

水溫、廻游狀況良好

【城津】수만호當業者들이 一躍千金의꿈을안고 焦燥하게 기다리는정어리(鰮)가 今年에는 網年보다 보름가량이나 빠르게 자피기 시작하여 요즘에는 刺網船들이 제법눈수하게 出入하며 잡어드리어 漁港一帶의 各油肥工場들은 모두 오래동안의 冬眠에서 解放되어 一齊히 검은煙氣를 내하고잇는데 六日까지의 漁獲高는벌써 三千五十五桶에 達하엿는데 갑도매우조하서 현在道內四圓三十錢가량인데 水産關係者들의말을들으면 今年은水溫 廻游狀況等이 모두 豊兆라고하며 요즘數日間의 漁獲成績은 다음과갓다고한다

六月二日	二六八桶
三日	二一二桶
四日	九一二桶
五日	四〇四桶
六日	八七七桶

人造石油研究

實驗委員會組織

【東京電話同盟】我國의 人造石油製造事業은 各社競爭으로 製造技術의 改善에 全力을傾注하고잇는데 商工省에서는 對下最大의 燃料資源問題解決에 萬全을 期코저 製造技術을 官民總動員으로 吸收統合할 必要를認定하고 最近 商工省에서 官民協議會를 開催하고 懇談한結果 滿鐵 帝燃 朝鮮窒素 三井鑛山 三菱鑛業 日本製鐵等 各社로서『人造石油技術組合』을 組織하기로 決定하고 具體案을 作成하기로 되엇다 그리고 商工省에서는 이와並行하여 다시 人造石油增産技術改善에 拍車를加하기爲하여『人造石油研究實驗委員會』를 組織하기로하고 그協議會를 八日 同省에서 開催한다 이委員會는 專혀 技術의實驗研究의 統合에 當하는것으로 技術組合과 相俟하야 我國人造石油增産에 萬全을 期하는것이다

實用時代 代用品

代用品이라해서 無條件으로업수히 여기든것은 지나간時節의일로 어제는그런사람은 漸漸슬어들엇다 代用品을 輕視하는것보다 代用品의本質性能 時代性을認識하여 利用價値를 올리도록努力함이 銃後國民의 義務다 金屬代用品으로 陶器를使用할때에 陶器의本質、性能을잘理解하여 使用할때라도 떠러드리지안토록 부디처지안토록愼重히 注意한다면 그生命은永코 金屬에지지안흘것이다 皮革代用品도이點에잇서서 同一함은勿論이다 무엇이던지 그物品自體의性能을 無視하고 無理한使用을하면 所謂代用品만이아니라 무슨 物品이든지 長久히使用할수는업다.

硝子、陶磁器製品外에

高力陶器란新興品登場

金屬代用品으로는 合成樹脂製品과 硝子製品外에 陶磁器製品이잇다 理學博士速水永夫氏가發明한 高力陶器란 新興代用品이잇는데 이것은陶磁器의素材에 페ー크라이트나 或은 러ー구나이트의被膜을 씌워 透지게 加熱加壓하여 極度의 高熱狀態에 두면 硬度가 굉장히 노파져서 普通陶磁器와는 全然性質이 다른 化合物이된다 彈力性 耐酸性 電氣抵抗力對油性이 엇서서 容易하게 變質도하지안는다 이것은一名 러쿠세인이라고도하는데 瓦斯管、鉛管等의 代用도되고 鑄物代用品으로서 將來는 대단히期待되는바가크다 代用品으로서의 陶器는 研究할餘地가만흐며 金屬代用品으로瓦斯爐、飯盒器、蓋板、火取器、水筒、鍋、포ー크、스푼等은勿論 土木建築用品으로 下水管、通風用器箇子、床下通風孔의蓋、交通標識의軌、機械用品으로 스위치보ー드、分銅、門燈用金物、홀더ー、電話器附屬品、各種핸들等 無數히잇다 또스토ー니라는것이잇는데 이것은벌써 만틀피ー스、金庫、스토ー브等 各種金屬代用品으로 登場되어잇다 이것은 이미 레이슈 마ー불 세멘트라는것을 主材로 寶石의粉末을 調合하여 製作한것인데 耐壓力은 普通콩크리ー트의二倍요 實어非常히硬하여 花崗石과갓다 價格도 대단히 低廉하여 美術品製作의 石膏代用으로 將來는 有望하다 一般建築用材로 各種裝飾品으로 新興商品으로 注目된다 지나이트라는것이 잇는데 이것도 特殊세멘트材料를 主要材料로 樹脂 水晶 石 砂石 粉等 여러가지 有機物 無機物을 配合하여 作成한것이여서 郵便箱으로 通信省의 指定을 밧고잇고 大阪 스토ー니ー와 同一한 使用範圍를갓고잇다 또特殊鍍金技術로 木製品 硝子 陶器等에 鍍金을한것으로 메달 마이드란것은 金 銀 銅 靑銅 니켈 크롬等의鍍金이 可能하야 貴金屬類 食器의 代用品이 使用되고잇다 이와同一한 用途의 代用品으로 天銀金 合成金等도 要求하야 非常時에 登場하야 朝鮮家庭用의 裝身具로 市內百貨店의 陳列臺을明朗케하고잇고 價格도 勿論低廉하야 一般의使用은 漸次普及되어잇다

(寫眞上은 이미市販되어잇는 純金代用品 下는 高力陶器로만든 九六灰皿)

慶南林産額

【慶南支社發】昨年度慶尙南道內에서生産한 林産物은 얼마나되는가ー慶尙南道山林課에서調査한바를보면 薪이 一億二千百廿二萬一千六百八十八貫에 三百五十一萬七千百七十圓이며 枝葉은 一億一千八百廿四萬貫에 三百九萬二千卅四圓 合計 二億二千四十六萬一千八百五十貫 六百六十萬九千二百四圓에達하며 이외에 木炭生産은 百八十七萬一千三百七十五貫에 八萬九千二百八圓이다

物價 (十日)

(京城●會社調査)

▲果實類

品名	單位	價格	價格
梨(早生赤)	三貫五	[illegible]	[illegible]
同(晩三吉)	同	[illegible]	[illegible]
國光	一接	[illegible]	[illegible]
同(鎭南浦)	四貫	[illegible]	[illegible]
印度林果	四貫	[illegible]	[illegible]
레몬	一貫	[illegible]	[illegible]
金柑	本箱	[illegible]	[illegible]
네ー블	一箱	[illegible]	[illegible]
夏柑	小箱	[illegible]	[illegible]
苺	一貫	[illegible]	[illegible]
臺灣西瓜	[illegible]	[illegible]	[illegible]

▲家畜類

品名	單位	價格	價格
鷄卵	一貫	[illegible]	[illegible]
生鷄	同	[illegible]	[illegible]
生豚	同	[illegible]	[illegible]
生兎	百匁	[illegible]	[illegible]
鶉卵	百個	[illegible]	[illegible]
鷄	十羽	[illegible]	[illegible]
蜂蜜	一罐	[illegible]	[illegible]
實蝦	一斤	[illegible]	[illegible]
四季鳥卵	百個	[illegible]	[illegible]
豚毛(原毛)	百斤	[illegible]	[illegible]
同(撰毛)	一斤	[illegible]	[illegible]
羽毛	一貫	[illegible]	[illegible]
雛	一羽	[illegible]	[illegible]

▲農産加工品

品名	單位	價格	價格
麥稈眞田	甲叢反朝鮮産	[illegible]	[illegible]
經木眞田	內地産 同	[illegible]	[illegible]
紀柳	朝鮮産 一貫	[illegible]	[illegible]
藁草	朝鮮産 同	[illegible]	[illegible]
漆	朝鮮産 同	[illegible]	[illegible]
椎茸	朝鮮産 同	[illegible]	[illegible]
椎茸(黑皮)	內地 一斤	[illegible]	[illegible]
同(白皮)	同	[illegible]	[illegible]
乾栗	(內地)十貫	[illegible]	[illegible]
乾栗	朝鮮産百斤	[illegible]	[illegible]
荏子油	一罐	[illegible]	[illegible]
胡麻油	同	[illegible]	[illegible]
蓖麻子油(內地)	同	[illegible]	[illegible]
棉實油(木浦)	同	[illegible]	[illegible]
白絞油(內地)	同	[illegible]	[illegible]
乾蓮根	朝鮮物一斗	[illegible]	[illegible]
고사리	朝鮮産百斤	[illegible]	[illegible]
干瓢	[illegible]	[illegible]	[illegible]
番椒	朝鮮産百斤	[illegible]	[illegible]
同粉	各地 同	[illegible]	[illegible]
同粉	同	[illegible]	[illegible]
麥粉二號	(京城)三斤	[illegible]	[illegible]
同三號	同	[illegible]	[illegible]
同日之出印	同	[illegible]	[illegible]
馬鈴薯澱粉	北海道一貫	[illegible]	[illegible]
澱粉	(內地)一罐	[illegible]	[illegible]
同	(廣島)三斗五升	[illegible]	[illegible]
本醬	百匁	[illegible]	[illegible]
葉草	一枚	[illegible]	[illegible]
栗皮巢	百斤	[illegible]	[illegible]
千切大根	十貫	[illegible]	[illegible]
落花生油(內地)	一罐	[illegible]	[illegible]
大豆油	同	[illegible]	[illegible]
桑皮	一斤	[illegible]	[illegible]

▲海産物

品名	單位	價格	價格
乾明太新(元山一駄)	[illegible]	[illegible]	[illegible]
同(西湖津)	同	[illegible]	[illegible]
同(退潮)	同	[illegible]	[illegible]
同(前津)	同	[illegible]	[illegible]
乾大口(元山)	百斤	[illegible]	[illegible]
同(北海道)	百斤	[illegible]	[illegible]
乾明太魚北海道	一等一個	[illegible]	[illegible]
同	二等一個	[illegible]	[illegible]
同	三等一個	[illegible]	[illegible]
烏賊魚	百斤	[illegible]	[illegible]
煎子大羽(統營産)	十貫	[illegible]	[illegible]
同中羽	同	[illegible]	[illegible]
同小羽	同	[illegible]	[illegible]
乾石首魚(法聖浦)	百級	[illegible]	[illegible]
同(同)	同	[illegible]	[illegible]
生石首魚大一束	中 小	[illegible]	[illegible]
白魚哺(忠南産)	百貼	[illegible]	[illegible]
新鹽鯖(咸南産)	一貫	[illegible]	[illegible]
北海道新鰊面	一張	[illegible]	[illegible]
對馬鳥鑑	一張	[illegible]	[illegible]
가나기(咸南産)	十貫	[illegible]	[illegible]
同(黃海産)	十駄	[illegible]	[illegible]
鹽古同魚(咸南産)	百尾	[illegible]	[illegible]
生鮮眞魚	百尾	[illegible]	[illegible]
生民魚一尾	大 中 小	[illegible]	[illegible]

▲菜蔬

品名	單位	價格	價格
에다마메	一貫	[illegible]	[illegible]
마늘	一貫	[illegible]	[illegible]
마스	一貫	[illegible]	[illegible]
餅菜	百貫	[illegible]	[illegible]
新白菜	十把	[illegible]	[illegible]
白玉葱	十貫	[illegible]	[illegible]
土瓜	一貫	[illegible]	[illegible]
甘藷	同	[illegible]	[illegible]
新馬鈴薯	同	[illegible]	[illegible]
玉菜	同	[illegible]	[illegible]
牛蒡	同	[illegible]	[illegible]
長大根	同	[illegible]	[illegible]
토마토	十個	[illegible]	[illegible]
시금치	一貫	[illegible]	[illegible]
新生薑	一貫	[illegible]	[illegible]
銀杏	百斤	[illegible]	[illegible]
胡瓜	百個	[illegible]	[illegible]

味の素

(登錄商標)

李王家御用達 味の素本舖 株式會社 鈴木商店

朝鮮家庭醫學全書大人氣

朝光・女性・少年 三大雜誌 七月號 定價 二五〇 送料 三〇 來十五日發賣

金鶴香油

純植物性

完全なる 整髮、養毛效果

優秀한原料選擇과 卓越한製造技術

평장한整髮效果에强力한養毛効果를具備치아느면完全한香油라고할수업습니다。 キンツル는植物性油中에서脂肪酸系養毛料第一位라고하는尼 [illegible] 를基本原料로하고生毛素로써 [illegible] 의配合에依하여毛根에새로운促伸力을줌니다

株式會社 野村商店

猪印のみとり粉

日本産業最高賞綠綬褒章 御下賜

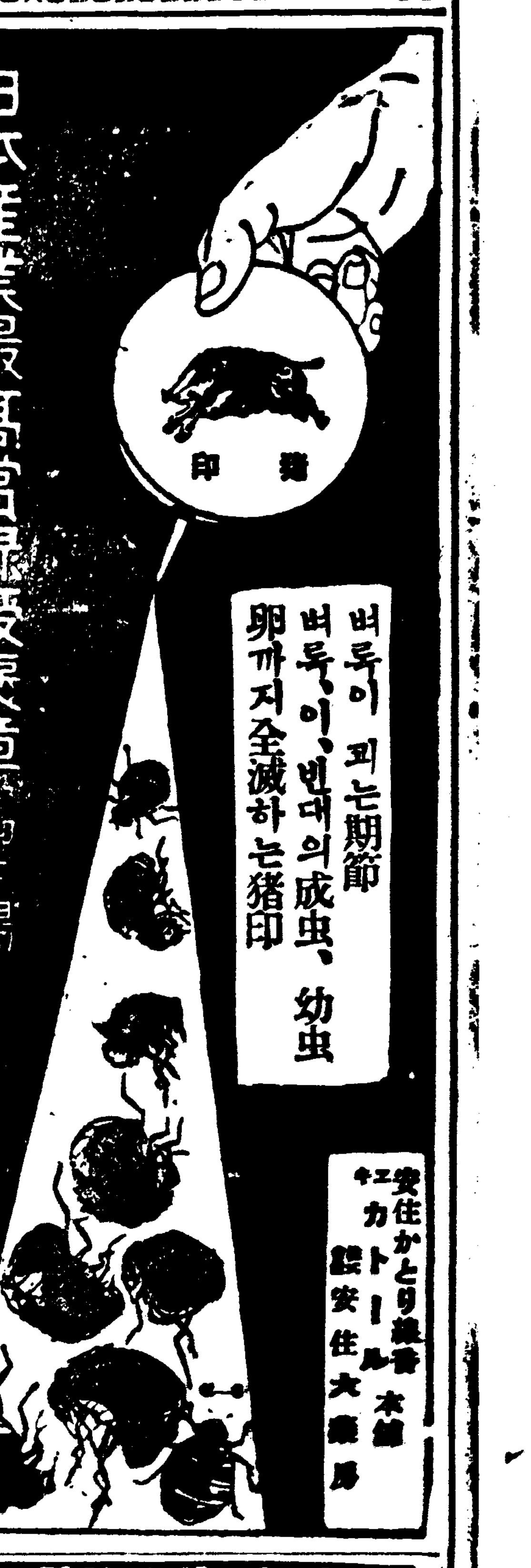

벼룩이 꾀는期節 벼룩、이、빈대의成虫、幼虫 卵까지全滅하는猪印

安住かとり線香 本舖 キエカトール 安住大藥房

不老長壽 強精回春 更少幸藥 百補丸 京城堅志町 平和堂 一劑十円

本社 京城販賣所 電本一五九七

◇天一映畫 第二回超特作 八日より四日間 國境 崔寅奎監督 金素英・田澤二・崔雲峰・太乙女・李錦龍 主演 鴨綠江の實話より取材して輸江白里の紹景に國境都市を背景に展げられる若き男女の運命苦を描いた國境哀話 ◇メトロ社大作 海の若人 ロバート・ヤング、エーアムス・ステュワート、フローレンス・ライス、ライオネル・バリモア 主演 サム・ウツド監督 ニュース、短篇 明治座

松竹映畫 キネマ 九日より五日間 ◇松竹大船大作 大陸の花嫁 [illegible] 新興東京特作 紅痕 前後篇 ◇松竹京都時代劇 三ツ角段平 北見禮子主演 各社ニュース

工都化할揚市一帶
市計、住宅、工用地造成
地域은楊光、楊西、東下、古津面等一部
楊下面協議會서總督府에答申

【楊市】 기보 총독부의 자문에 의한 용천군양시시가지계획(市街地計畫)과 공업용지조성(工業用地造成)과 주택지경영지구(住宅地經營地區)의 답신을 위하여 양하면협의회(楊下面協議會)를 총독부 산강(山岡)기사 입회하에 지난팔일 오후한시삼십분에 개회하였는데 당일협의할 하기위하여도 삼산(杉山)토목과장 율림(栗林)토목주사 파목(波木)도속과 계룡천(桂龍川郡守)군수 용암포경찰서 산천(山川)경부보안계주임 관계각면 면장과 각경찰관주재소 수석들이 열석하였다 이날회의에서는 자문한원안대로 가결하였는데 이시가지계획에의한 범위는 양하(楊下) 양광(楊光) 동하(東下) 북중(北中) 양서면(楊西面)가일부와 의주군 고진면(義州郡古津面)일부이데 면적은이천배삼십만평이라하며 그중공업용지조성지구가 약이백이십사만평이라는데 이계획은 속히 실현될것으로 보이는바 이것이 실현된다면 양시는 일약대도시로비약하리라한다

敎育研究會開催
慶北高女校에서

【慶北支社發】 개정조선교육령의 철저를기코저 경북고등여학교에서는 오는십칠일『개정조선교육령준거 황국여성연성학교경영연구회(改正朝鮮敎育令準據皇國女性鍊成學校經營研究會)』를 열고 개정교육령의 실시연구를 하게 되었다 동일출석자는 도내각공사립중등학교장과 고등여학교장외의 교장등 육십여명의다수에 달하리라는바 총독부에서 겸총(鎌塚)편수관 중도(中島)시학관 경북도에서 백정(白井)시학관 송본(松本)학무과장도 임석하게 될것이라고한다 그리고 동연구회순서는 다음과갓다

▲午前七、三〇—八、一〇 朝會前諸行事
▲同八、一〇—八、三〇 朝會
▲同八、三〇—九、二〇 實地授業
▲同九、三〇—一〇、二〇 分列行進及學藝會
▲同一〇、三〇—一一、二〇 校內諸施設巡觀
▲同一一、三〇—午後〇、二〇 實地授業批判
▲同〇、三〇—一、一〇 寄宿生徒家事實習料理
▲同一、三〇—四、〇〇 研究打合

二萬餘圓惠擲
先親遺訓따라光宣小學校等에
殷栗李鍾奭氏의特志

【殷栗】 황해도은률군내(殷栗邑內)이기봉(李基鳳)씨는 자수성가한분으로 빈민의 구제사업에 만흔힘을썻던것은 물론 당지광선학교에 솔선기부금으로 일만원을 해척하여 지난입팔일이십칠일부로 광선심상소학교(光宣尋常小學校)가 정식승격을 보게되어 일반의칭송이 자자하던바 지난오월삼십일에 씨는 세상을 떠나게되어 유월오일에 광선소학교에서 학교장으로 영결식을 거행하엿다 씨의영식 종석(鍾奭)(三八)군은 선친의유훈을 밧들어 연고기픈 광선소학교에 다시일만원과 다음과가치 각단체에 거금을 해척하엿다

▲一金一萬圓也 光宣小學校
▲一金一萬圓也 殷栗商事務所新築基本金
▲一金一千圓也 殷栗消防組
▲一金一千圓也 殷栗邑耶蘇敎會

大邱府에서祈雨祭

【慶北支社發】 대구부서부출장소관하의 농작물은 계속되는 한발로말미아마 유할가량이 고사하고말 비참한상태에 빠젓스므로 고시(古市)부윤은 전연(田淵)내무과장을 대동하고 팔일오전열시 부락민과 더불어 엄숙한 기우제를지내엿다

魚日市에大火
四戶九棟全燒
損害는一萬圓以上

【甘浦】 지난칠일오후 열시쯤경북경주군양북면 어일시(慶北慶州郡陽北面魚日市) 조순귀(趙順貴)씨상점에서 불이발화하야 이웃에연소하는것을 감포소방조와어일소방조의 활동으로 사호구동을 전소시키고 자정오전다섯시쯤 진화하얏다하며 화재원인은 남포에서 인화한듯하다고하며손해는 아직 조사중이나 약만원이상에 달하리라고 추측되며 부상자는 십여명이라고한다

金密輸團一黨
元山署에被逮

【元山】 필무장사여자들을 사용한 금밀수단검거—원산서에서는 지난사월중순부터 부내들이 반지와비녀등 금으로만든장신구를 사사로 매매한다는 소문을듯고 내사를 게을리하지안튼중 명주등 필무를이고다니며 장사하는 여인들이 집집으로도라다니며 한량중에 십사원오십전하는 현시세보다 더비싸게십륙원내지 십팔원씩주고 부인들을 달래어 금부치를 사드리고잇는것을 탐지한 오월초순 부내상리(上里)필무장수 김규옥(金圭玉)(유)이란여자를 인치추궁한결과 그들일미의 금밀수행동이 전부탄로되엇다 동부내 상리 윤병섭(尹炳燮)(유)은 원산부내로 필무행상을 하는 전기김규옥을비롯하여 부내상리 백구번지 김명성(金明成)(유)동차종선(車宗善)(유)본정오정목 양덕녀(楊德女)(유)노준희(魯俊熙)(유)외오명을 시켜 비밀히 금매입을하엿으로 그동안매수한 약육천원어치를 사다고한다 그리하야 윤은다시이것을평양부신양리(平壤府新陽里)미곡상 김을길(金乙吉)(입팔)등에게넘겨서 윤은 이것을 안동현(安東縣)방면에 밀수하엿다한다 동서에서는 시국이 시국이니만치 차종사건을 중시하고 금후철저적박멸을기하리라한다

元山第二中學
創立期成大會
十六日海星小校서

【元山】 원산철만부민의 중요망의결정인 원산제이중학교설립운동은 바야흐로 활발히 전개되여 그전도가 크게낙관되고잇다 지난구일오후네시 동기성회창립준비위원회에서는 해안통이윤규(李允圭)씨댁에서 위원회를위원장 손조홍(孫祚鴻)씨사회로열고 제반사항을 신중협의하엿다 그런데 일반부민의열의가튼요망에의하여 하루라도 기성회조직을 속히할필요가잇다하여 드디어 오는십륙일오후세시 부내해성소학교(海星小校)강당에서동기성회창립대회를 전부민참석미테 성대히열기로되엇다한다

全朝鮮씨름大會
開城高靑會館主催

【開城】 씨름조선의 발전향상을 위하야 까친바 공적이 다대한 고려청년회에서는 어번 제일회를 거행하야『전조선씨름대회』를오는이십일일오후여덟시 본사개성지국 후원아래 동회관 대강당내에서 장쾌한모임을열기로되엇다 각지에서 내노라 행내는 장사들은 벌써대부분이 참가되어잇는데 이중 황소서마리 이상탄 거장들만도 열명이나된다는바 실로 장쾌한장면이 출동장하는 이대회야말로 개성초유의 장관을 이룰것으로 예측되며 이중에 영예의 왕자는 누가될것이냐 하는것도 흥미잇는문제다 아직 신청기일이 남엇스니 뜻잇는 선수들은 즉시신청해주기 바란다고한다

一、日時 六月二十一日午後八時
一、場所 高麗靑年會館
一、申込期 六月十八日까지
一、申込金 每人二十錢
一、賞 優勝者及副賞贈呈

關北스포츠界盛事
兩大蹴球大會
本社咸南支社事業으로

【咸南支社發】 문화적으로 산업적으로 함남사회의 대소사업에 힘을써끼지안는 본보함남지사에서는 이번에 다시 북조선축구의 대게회인 축구의 두대회를 조선축구협회함남지부의 주관으로 바꾸어가면서 일년두번식열기로 되엇다 도하나는 평창하게잇어나는지방도시의축구열을 더욱조장시키기위하며 북조선축구선수권대회를 열기로되엇는데 북조선에서는처음 오는스포ー츠의 큰성사로써 각각자기지방에서 자랑하고잇던 미지의실력을 내노코저 한보대에서 마음껏발휘시킬기회가온것이다

두대회모두 오는칠월팔 구이틀동안 함흥공설운동장에서 열기로되엇는데 이대회의 결정발표가 잇슨뒤부터 북조선의 각계인사들의 찬사는 비발치듯모여오고잇다

대회의규정은 이상일내로 공표할터이다

恒久的旱害克服策
二百五十萬圓드려施設計畫
咸南道에서 基本調査

【咸南支社發】 산미증식계획의본궤도를타고서 함남도 농무과에서도 도내의 한발상습지구를모조리 조사하여 그대책을 강구키로되어 실현부터 세반에노나서 도내팔개지구 오천정보의실정을 실지답사키로되엇다 조사할지구는 거의 각군에노나잇서 현재답으로잇스나 수원불충분하여 파개를하기 어려운상태에잇스며 항상 가물어가는논에대하여 조사하는것으로 이조사한뒤에는 곳총독부에 신청하여 명년도부터 항구적한만극복시설을할 방침이라고한다 이오천정보의 시설에 요하는경비만 약이백오십만원의 거액으로서 그중절반은 국고보조를바들터이라고한다 이제 조사할지구는 다음과갓다

第一班
洪原郡 景浦 三〇〇町步
同 雲浦 一〇〇
北靑郡 新浦 二五〇町步

第二班
咸州 水源狀 八〇〇町
文川郡 龜都狀 九〇〇町步

第三班
端川 龍淵狀 四〇〇
洪原 洪原面 五〇〇
咸州 退潮 一二〇町步
外 咸州郡州北面 千五百町步

그리고 대규모의 개답(開畓)에도 주력하기로되엇다 어제이대규모로 개간이될곳은 영흥(永興)평야의 유천정보 안변군배화면(安邊郡培花面)의일천육백정보로써 이에대하여서는 총독부에서도 적극적으로 원조키로되어 본월내로 토지개량과 기술원을 을 통파시켜서 조사할터이라고한다

이두곳도 명년도에는 개답하게될것이라고하는데 미개척지함남도 시대의조운을타고 개발의 기운에나아가고잇다

賭博團廿五名
大邱署서打盡

【慶北支社發】 지난팔일오후다섯시쯤 대구경찰서에서는 이십여명의사복경관이 총동하야 대구신사뒤산을 둘러싼후 마침그곳에서 도박장을버리고잇는 부내비산동(府內飛山洞)정호래(鄭浩來)외 이십여명을 일망타진하여 본서에인치하고 취조중인데 이일당중에는 상당한가정의자제들도 석거잇는만치 동서에서는 이를 청소년의 악습폐풍을 근본적으로 퇴치하기위하여 엄벌에처하리라한다

大邱府第一區劃整理
基本調査에着手

【慶北支社發】 대구부에서는 금년도부터 삼개년계획미테 부내동운정(東雲町)을 중심으로 제일구획정리를 실시하기로 하고 목하 기본조사를 행하는중인데 이구획정리에잇서서 특히 주목을끌고잇는시설은 전조선각도시의 구획정리에 압서 약이만여평에 달하는지역을 지정하여 소주택가(小住宅街)를 실현시키는계획인바 즉이번계획은 해마다 이배며건에달하는 대구부의 건축인가신청을 완화하려는 의미에서 행하려는 계획이라하며 어계획이 실현되는날에는 다시정리지역내의 주민들의 일상생활에 편의를주기위하여 동운정(東雲町) 삼립정(三笠町) 대봉정(大鳳町) 칠성정(七星町)등에 공설시장을 설치하리라는데 그소요경비는 십오년도예산에 계상하려한다

保寧强盜事件
九日現場臨檢

【保寧】 기보ー보령군청라면장현리(保寧郡靑蘿面長峴里)용신오번지 이재직(李在稙)집에는 오월구일오전한시쯤 강도한명이 침입하야 미친주인을 흉기로위협하고 그의처 안성녀(安姓女)(二二)만잇는데 칼을드리대서 금품을강

小白山南麓에서
珍奇한陶磁器發掘
＝◇ 千數百年前新羅古器인듯 ◇＝

【豐基】 현의하기군풍기읍한 소백산록 소백산(小白山)을 뚫어내고 기차선로를만드는것도 근대과학의 힘이아니고는 생각할수없는 거니와 하물며 소백산남쪽 산맥에서 여러가지 사기그릇(陶器)이 수없이나오는다니 어찌한 놀라운일이아니다 계룡기를 오래 원일때는 경경선(京慶線)축기공사장에서는 매일인부수백명이 산파 들을 파헤치고있는바 백동(白洞)마을아래서 금계동(金鷄洞)아래를 파내던중 각색 사기옛 그릇이 수출하엿는데 전문가의감정이없어 어느때의것인지 자세히는 알수업스나 그릇들이나 모양으로보아 아마도 신라전성시대 천수백년전의것이나 아닌가하여 일반은 전문가의 감정결과를 크게기다리고잇다 (사진은 발굴된 그릇의가지)

005180

無產兒童의福音
德成講習所認可

【元山】 항도초등교육계에 허수식ー삼십년의 오랜역사를가지고 농순아동들의 교육에 크게공헌한 원산부신풍리(新豐里)덕성학교(德成學校)는 드디어 덕성심상소학교(德成小校)로 승격되어 신축한 교사로이전한뒤 예리에는 또한 동부락의유지 김리연(金利衍)씨와 동학교의교장이엇던 김선호(金善浩)양씨가학령이 초과한아동과무산아동들의교육을 위하여 간이학교정도의학원을 설립코저 동분서주한결과 드디어 그열성의공이 이루어저서 지난오일부로 도당국으로부터 덕성학술강습회(德成學術講習會)라고 정식인가가나와서그러하여 현재 다섯명의 교원을채용하엿다

長箭竹邊兩港灣修築
第二期工事着手
殘餘株金十五萬圓拂込

【春川】 장전(長箭) 죽변(竹邊)양항만수축공사는 십삼년도부터 강원축항회사에서 공사를 진행중이엇는데 제일기공사는 양개소에 일만이천원식 공사비 삼십만원을들여 지난오월상순에 준공하엿고 제이기공사는 계속중에잇는데 장전에 일만구천오백원과 죽변에 일만구천사십원 공사비는합하여 삼십만원이 소요되는데 동회사에서는 제이기공사의 나머지 십오만원을 불입하엿스므로 마치어 공사진행에 조흔것이란한다

妙齡의靑孀寡婦
結婚詐欺로被訴

【伊川】 묘령의미인이 청춘과부가되어 어려운 형편에 슬하에 어린것을 생각지안코 다시금시집을 가려다가 단념을하고 결혼사기라는 고소를 만난 사건이잇다ー문제의 주인공은 이천군 동면하식점리(東面下食店里) 김춘수(金春秀)(ㄱ)(假名)라는 미인으로 어려서 가정형편이 조치못하여 날마다 눈물로서 무정한 세월을 보내다가 나이십팔세에 동리 황모(黃某)에게 시집가서 가정생활을 하던나머지 그도의 불행하던지 어린아들을 나흔지 사년만에 상부하고 어린것의 의지하야 살아오던중 세상이 귀찬어 지난봄에 갈산리(葛山里)고산(高山)으로서 서귀순(徐貴順)이라는 남자에게 개가(改嫁)하기로 하엿는데 전기김춘수는 자기집으로들아와 어린것을 떼여노코 갈생각을하니 기가막혀서 생각다못해 아무리고생을 할지라도 어린것을 다리고사는것이 올켓다고결심하고 개가를단념하엿는바 전기서귀순은 정조사기라는죄로 결혼사기라는죄로 고소를 철원경찰서에 제기하여 방금그서에서는 사실을조사중이라고한다

南船北馬

【奉天】 봉천성경무청에서는 성내의 형사경찰관을 확립하고자 지난 오월초 봉천경찰청과 경무과로부터 선출한 삼십구명의 일계 경찰관(日系警察官)으로 지방경찰학교에 수용 ▲이십사일까지의 이십일간 본격적 형사로서의 강습을 받게하엿다 즉 한양역 지나북 수출 포중 경적 각반응가타의 필요품을 가지고 오월중순에 들어가 입교식을 거행하엿는데 십칠일부터 이십일까지는 곡내(谷內)사법과장의 지도하에 봉천시내거리에 호히저 실지의 수사기술 검거요령등 실지교수를 바든후 비로소 한사람의 사법형사가 되기를 힘쓰고잇다 (奉天)

社告

今般本社에서左記와如히支局을變更하엿사오니照亮하시압

朝鮮日報社 白

河東支局
位置 慶南河東郡邑內
變更 昭和十四年五月二日
支局長 金鍾碩

右新任 支局長 鄭鐸永
右解任

謹告

屯浦分局
右新任 分局長 申□□
右解任 分局長 申□□

牙山支局 白

오케ー專屬藝術家總動員大演奏會 C·M·C 제쓰반드
六月 十二日 十三日 十四日 十五日 晝一時 夜七時半
府民館
오케ー 빅 파레ー드
(夜間) ¥1.00均一 (晝間) ¥1.00 ¥.50
OKEH

速治劑 新肌丸 新發明
문둥병 癩病
京城府龍頭町·東都製藥合資會社

百日咳에
ステコ
먹기조코效果一等
定價二十錢 (各藥店에잇슴니다)

99%の治癒率!
G-U-サイド ギュ
効果本位

코나뿐사람
自宅에서할수잇는 治療와其方法
琦玉縣大宮町(氷川公園)
東京鼻科藥房研究所

栗虫巢(一名栗繭)高價買入
橫濱市中區扇町二丁目七八
天蠶物毛皮貿易商 相澤敏雄商店

여드름업시하는 特殊·藥用크림
實物見本
ヤパパンモア
(AP61)

お孃さんが二人寄れば
もう四人の姉妹とお噂です
むすめ心を描いた名篇!!
愈々12日より 明治座 封切!!
10時30分からいえん

近代女性の理想的婦人科藥
美神丸
芯から美しく健康になる秘決?
無代進呈
新研究 完成된婦人藥으로 女性은빗난다
大阪市東區南久寶寺町 本舖 宮內當進堂

物감원료 染料 藥品
京城府鍾路四丁目 愛國公司

特許 コントロールミシン
商工省推定 優良國產
實用的優良國產 アイデアルミシン
カタログ進呈 地方代理店募集
楠商店

名古屋市東區清水町局前
卸問屋 松山合名會社
黑紺國防色 ジャンマー
大衆向實用春向ジャンマー
高級春向ズボン
春向縞ズボン
黑紺厚サージズボン
紺サージズボン

春向大衆實用ズボン

千代 고추가루
金千壽商店 製粉部

感嘆! 感嘆! 정말頭痛에 색조흔 ノーシン 이다

肺患
朝日丸
慶北安東郡禮安 朝日堂藥房

藥으로滋味나는도모으기
製藥士 養成講義
무슨藥이라도自由로製造
立身成功의門
日本通信製藥學校

精力强進劑 參茸トニク

經濟解說 小賣業免許制

◇…事變以來로 問題되던 小賣業의 免許制가 商工省의 小賣業改善調査委員會의 俎上에 올라 具體案을 硏究中에있다.

◇…現在內地의 小賣業者는 約一百萬에 達하는데 我國의 過剩人口의 約八十%는 商業部門에 吸收되고 小賣業者와 그從業員이 年年增加되고있다 物資의 統制와 產組의 進出에 影響을 받고잇서 이대로가면 小賣業者는 그經營을 維持할수 업슬것이다. 그러하나 救濟가 必要하다는것이 免許制의目的이다.

◇…그러나 免許制라하드래도 그 方法 主體等에依하야 다르다 業種別로할지 地方別로할지 制限의 方法으로서도 現在보다 더늘지안케하는 「禁」로할지 一定年限을 從事한者에게는 新開店을 許하는 「資格」制에 依할지 여러가지가 잇다.

◇…免許制로하드래도 商業部門의 困難을 이르키지 안을것을 考慮해야하겟고 또反面過剩人口를 어떠케 하느냐는것도 問題가된다. 免許制로 實施된다하드래도 問題는 그리 簡單한것이 아니다.

中小產業調査會

◇…中小產業調査會는 米穀配給統制(會社)案의 審議를 提出 產業組合과 商業組合의 다툼이 實質로 表面化할 時에 鑑하야 米穀會社의 內容에 잇서서는 產業과 商組의 分野를 根本的으로 解決키 爲한 提案을 하엿스며 三月末의 審議로 中小產業의 提案에 依하야 中小產業 調整委員會(戰時限前)의 設置가 決定된 以來 商工 農林兩省에서 具體案의 作成을 急히하고 잇는것이다.

賃金統制令

◇…賃金統制令에依한 中央賃金委員會는 十一日에 初總會를 열고 初給賃金決定의 基準方針부터 審議키로되엇다.

◇…賃金委員會의 組織은 總理大臣을 會長으로하고 厚生大臣을 副會長으로하야 內閣以下에 關係各官廳의 高等官 貴衆兩院議員 各種產業關係代表 學識經驗者等 約五十名을 委員으로하고 먼저 中小產業의 問題를 中心으로 保持振興等의 問題를 審議할것이다.

◇…賃金統制令은 勞務動員計畫의 大綱에依하야 昨年十二月의 總動員審議會를 거처 去三月三十一日附勅令으로 公布되고 四月十日부터 施行되엇다 賃金委員會는 厚生大臣 地方長官의 諮問에 應하야 賃金統制에 關한 重要事項을 審議하는 中央機關이다.

◇…戰時에잇서서 顯著히 變化한 勞働事情에 對應키爲하야 低物價政策에 併行하야 不自然한 賃金의 昂騰을 抑制하고 또最高勞働能力을 發揮할 適正賃金을 維持하는것이 賃金統制의 目標이다. 統制의 方針은 이에依하야 定하는바이다.

(1) 常時五十人以上의 勞務者를 使用하는 工場 또는 事業의 事業主는 賃金規則을 作成하고 地方長官에게 屆出할것 (2) 厚生大臣이 指定하는 事業主는 初給賃金 (最低賃金)을 定하야 一定期間 支給할 것 (3) 賃金의 範圍는 三個月每에 支給하는 賞與, 手當等을 包含하는바 그리고 同令의 適用을 받는 事業은 去四月十日 厚生省令으로 指定되엇는데 機械器具製造, 金屬製鍊, 船舶車輛製造, 化學工業, 鑛山의 六種이며 그適用勞動者는 約一百二十萬人에 達한다.

國產自動車販賣 今月末發起設立

國產自動車販賣會社(資本金二百五十萬圓第一回拂込)는 十日附로 正式認可의 指令이 잇섯슴으로 同社 設立準備에 着手하엿는데 來月末까지 創立을 마칠豫定이라 한다 株式은 發起人이 全部引受하고 發起人으로부터 一般公募는 하지안케될 것이라 한다.

寸鐵

▼…產金增產, 金集中은 國策이니 官民協力할일.

▼…產金振興會社의 新事業計畫으로 金買入會社를 設立하야 金의 密輸出을 防止하려고 하는것은 時宜에 適當한일.

▼…그러나 金密輸出의 原因은 滿洲, 支那의 金市勢가 鮮內보다 大高한때문.

▼…이原因을 除去할수업슬가? 業者의 利益은 金買入價引上인 모양인데…….

▼…더러노코 金價를 작구 올릴수업는 事情도 잇겟거니와 倫敦金塊市勢에 比하여 一匁에 九十錢이나 下値이니어 點은 考慮에 넣을일.

朝汽二隻新造

朝鮮汽船에서는 지난七日 釜山本社에서 重役會를 열고 當期業績은 前期보다 十三, 四萬圓의 增收이므로 一分增配의 可能性이 充分하나 當局의 配當制限方針에 順應하야 年六分 据置로 內定하고 右決算案을 附議할 定時總會는 來二十九日의 開催로 되엿다 그리고 同社는 十一隻의 新造를 計畫中이라한다.

正租高로 米穀界大異變
糧米不足의 憂慮
正租最高價設定論 採算안돼 精白減產傾向濃厚

雨不足으로 再騰步調에 든 米價는 一般의 消費米인 韓白米를 中心으로 正租부터 騰騰을 續하여 京城市勢는 穀良一斤十一錢五厘라는 記錄的高價를 現出하고 이에따라 玄米도 仁川(穀良都)三十六圓十錢 袋白米阪神仲値로 八圓二十五錢이어서 大阪定期로 換算하면 四十圓을 突破하려는 猛勢로 最高公定米價를 二圓三, 四十錢이나 凌駕하는 本格的騰勢를 보이게되엇다 그리고 그騰率은 正租가 가장 高하여 이 原料로서는 採算割이 狀態이므로 精米側도 原料로서의 所持正租를 도리어 轉賣하는 便이 有利하다는 奇現象을 呈하야 食糧米供給上 加工白米의 減產傾向이 자못 濃厚한것 이잇는바 白米의 上價制限下에 잇서서 이正租의 無統制的奔騰은 注目할現象인만큼 原料正租의 統制最高價設定이 刻下火急을要하는 緊急事라하고 잇는데 大體現下의 探算狀態로는 基準仁川市勢로 十錢五厘以上은 統制할必要가 잇다는 論이 擡頭되엇다 그런데 注目되고잇다한다

米國小麥收穫豫想

【華盛頓九日發商通】米國農務省에서는 六月一日調査 冬小麥公表를 如左히 發表하엿다

收穫豫想高	五三三、四三一、〇〇〇부쉘
一英町當	一三、四〇〇부쉘
作況	七一%

砂糖續奔騰

大阪砂糖滿算市勢는 昨日暴騰의 뒤를이어 今朝도 當限은 마침내 十五圓臺를 突破하며 十五圓臺 研究할方針이라한다

米移出不振
上旬은 前年의 二割?

最近朝鮮米의 內地移出은 갈수록不振을 못하여 今月上旬에는 前年의 五分之一에도 達치못한 狀態로 其間의 「鮮米輸送協會」에 對한 船腹要求도 西朝鮮各港을 合計가 겨우三千五百噸에 不過하여 前年同期의 實績 二萬五百七十五噸에 比하면 一割强에 不過하는 狀態이다 如斯한 朝鮮米移出의 不振原因은 如左하다한다

一、農村의 經濟狀態潤澤으로 賣急을하지안는것

二、正租高, 產地高로 出廻가不振한것

三、北支方面에對한 朝鮮米의 輸出이 繼續旺盛한것

天津向朝鮮米 輸出四十萬石

農林局米穀課調査＝天津에의 朝鮮米輸出許可數는 許可制施行以來十五萬六千三十七石에 達하며 既輸出分二十四萬三千四百七十八石을 加하면 十一月以降 累計는 三十九萬九千五百十五石의 多數에 達하엿다 한다

金買入會社設立?
買入商免許制度組織化
密輸出防止코저金集中

產金增產에 活動을하고잇는 日本產金振興會社에서는 大體當期(一月부터六月까지)도 所期의 成績을 내엇는데 다시內鮮에 亘한 產金增產에 拍車를 加하려고 次期事業計畫에잇서서는 積極的으로 各種施設을 强化 或은 新增產方針을 計畫 實行하기로하고 近近本社에서 來期事業計畫協議會를 開催하기로되엇다

이에出席코저 草間副社長은 九日午後三時노조미로 渡東하엿는데 同社의 來期事業計畫은 大體左와 如히 大綱이 內定되어잇다한다

一、金山融資積極化＝現在四千萬圓의 貸出을하고잇스나 大體次期에는 三千萬圓을 增加하여 七千萬圓의 貸出을 目標로함

二、金의 集中＝金의 滿洲와 支那高에 依한 密輸防止를 目標로 하여 朝鮮內에 잇서서의 買入制度를 組織化함

三、產金器械의 配給圓滑化及產金機械의 製作助長

四、中小金山에對한 物心兩面의 援助

五、中小金山에對한 投資

그리고 產金增產의 手段으로서의 金集中計畫은 新機軸으로서 가장 그成果가 期待되고잇는 바인데 右計畫은 金의 海外逃避를 防止하기爲하여는 現在鮮銀의 買入이 支店이 적어서 辟遠의 中小金山의 產金에까지 미치지 못하여 同行에 集中되지 안는 遺憾이 잇스므로 買入商의 免許制度를 組織化하여 此等中小金山에 까지 다하다한다

生絲暴落
又復一千二百圓台割下

今朝橫濱清算市勢는 紐育生絲의 暴落과 相俟하여 利喰賣物이 나와 前場當限은 又復一千二百圓台를 割下하여 一千百九十一圓으로 前日에 比하여 十圓低 先限도 一千百四十五圓인 六圓低로 寄付後後場當限이 되어 結局當限 一千百八十四圓 先限 一千百三十七圓으로 暴落大引되엇다

諸事業本格的進出
朝鮮의 企業優越性認識

朝鮮에의 事業進出計畫은 最近에 들어와 차례로 具體化되어 滿洲事變後의 百花繚亂狀態를 再現하고잇는데 昭和七、八年前後의 事業計畫은 朝鮮이 內地와 法域을 달리하는 特殊性에 立脚한것이엇스나 最近의 事業進出案은 文字그대로 朝鮮의 企業優越性即

一、朝鮮의 資源活用

一、大陸에의 地理的優位의 活用

一、電力의 豐富低廉

一、人的資源과 企業安全性

等에 原因이 잇는것인바이 再最近諸種事業進出計畫의 主要한것을 列擧하면 如左하다

◇…西朝鮮重工業地帶에 參加 日本窒素、三菱重工業、理研重工業、日曹아루미工業 中外、三井金屬製鍊等等

◇…中朝鮮工業地帶＝東京日工富平工場、高周波第三期計畫、朝鮮機械、弘中商工、工場、三菱電氣新工場其他

◇…其他＝鐘紡群山카ー바이드、北朝鮮東拓系化學工業、關西페인트新工場、帝國製麻工場等等

金聯貯蓄目標
六千萬圓決定

金融組合聯合會의 貯蓄目標는 本年度는 前年度의 四千八百萬圓의 實績을 考慮하여 六千萬圓으로하고 總督府의 全朝鮮貯蓄目標三億圓의 二割을 目標로 邁進하기로되엇는데 實際問題로서는 七千萬圓乃至八千萬圓增加도 可能하다고보인다 그리고 以上의 貯蓄增加로 聯合會의 資金餘剩은 去益深刻하게되므로 餘裕金의 運用에 對하여는 充分對策을 講究할方針이라한다

三十九錢으로 前日에比하여 四十七錢高로 續奔騰되엇다

金山開發會社
七月一日開業

朝鮮內中小金山의 探鑛助成을 目的으로하는 朝鮮金山開發會社는 日本產金振興會社法 第二十五條에依한 勅令發動에對하여 法制局의 審議를 進行中인데 本月中에는 勅令이 公布될터로 이와同時에 發起設立으로 會社를 創立하고 七月一日부터 業務를 開始코저 諸般準備를 急히하고 잇다한다

하여서는 必要不得已한것이 大部分이요 또 物價騰貴에 依하여 既定計畫의 實行이 遲滯되지안는것이다 例컨대 產金施設과 가튼것은 豫算額에 依하여서는 豫定대로의 施設이 進捗되지안하서 十五年度에는 配定額을 追加할 必要가잇서 產金關係豫算은 未曾有의 大膨脹을 示하리라한다

產金協議會答申
十五年度豫算에 具體化
未曾有의 大膨脹?

過般來의 產金協議會의 審議에 依하여 探擇答申된 產金增產의 遂行에關한 各項目의 具體案에 對하여서는 總督府殖產局으로서도 銳意그實現에 努力키로되엇는데 答申事項中 直時 實行이 可能한것에 對하여서는 이미 實行에 着手하는 一方 豫算을 伴하는것은 될수잇는대로 十五年度豫算에 計上할 方針下에 目下 各係에서 豫算編成을 準備中이다 그리고 產金協議會에 依하여 決定된 事項은 자못 廣汎多岐하고 七十五項增產達成을爲

一、產金을 主要目標로 買入會社를 別働隊로 設立하려는것으로 이미 產金振興會社로서는 어느程度의 腹案이 成立되고 財務局其他關係當局과도 協議한後今秋或은 年末까지에 實現시킬意向이라한다 또中小金山에 對한 物心兩面의 援助에 對하여는 融資金山約百十金山의 增產計畫을 監督, 指導하는데서 다시一步를 나가

(가) 從業員의 技術指導

(나) 從業員의 慰安

(다) 優良從業員의 表彰助成

(라) 優良金山의 見學

等을 하려하는것으로 어려한產金振興의 全面的增產積極政策은 關係方面에多大한 期待를주고잇다한다

硫安小賣 手數料六分主張

全朝鮮의 肥料小賣商人은 各道當局에對하여 硫安手數料 每叭十四錢을 特約店과 折半하는 것은 實際로 第一線에 서잇는三千餘名의 努力을 無視한 比率이라하며 特約店四分 小賣商人六分의 比率을主張하고 엇스므로 五月末 京畿道廳에서 十三

鈴木所長談
農林省京城米穀所

朝鮮에는 最高米價라는것이 업기는하나 內地의最高米價에 準하여 定하여질것이 當然함에도 不拘코 最高米價보다 高位에잇스므로 移出米로서는 到底히 採算이 맛지안을것이다 要컨대무 旣遂期와 在米薄이라는 豫想으로 地主가 賣惜하고 잇는까닭으로 推測되나 朝鮮內在米는 調査한바에依하면 豊富하니까 如斯한市勢가 持續될지는 疑問이다 勿論實需增爲한 申込이면 政府에서는 何時에라도 賣拂할 準備가되어잇스니 이것은 一時的 現象일것이다

經濟隨錄

物價統制
金元圭

物價의 騰貴는 一、輸出減退 一、政府豫算 遂行阻害 一、軍需充實困難 一、全國民生活不安 一、國民貯蓄障害 等으로 生產力擴充計畫遂行에 拍車를 加하여 私益을 公益化하여 生產力擴充에 最大影響을 주는 公債消化及生產力擴充 物資輸入力減殺等의 重大影響을 미치게될것이니 此際에 萬難을 排擊하고 根本的對策을 樹立하야 急務이다. 公定價格制定은 原則으로 嚴時國民經濟 運營上 至極必要한 物品原料 統制配給을 確保함을 尊重하며 統制方針에順應하고 政府物動計畫國策에 協力하며 營利主義에서 公益主義로 轉換하며 一般國民은 消費抑制에 努力하며 代用品 및 廢物을 利用하고 物資를 節約하며 貯蓄報國에 努力하며 聖戰目的達成과 東亞新建設에 擧國一心으로 滅私奉公할것이다.

(筆者는 成興·南鮮貿易會社長)

洋灰의 滿洲輸出
不遠許可制를 實施

滿洲세멘트協會에 依하여 朝鮮產세멘트의 滿洲方面에의 流出이 業者間의 自制協定을 無視하고 依然 多量에 達하므로 總督府에서는 朝鮮內需要를 確保키爲하여 세멘트輸出을 許可制로하기로되어 近間 決裁를 엇는대로 輸出入臨時措置法에 依한 府令을 公布하여 即時 實施하리라한다

上旬貿易 또出超繼續

【東京電話同盟】六月上旬의 我國對外貿易槪算額은 如左하다 (單位千圓)

輸出	九九、五四七
輸入	九九、一三一
合計	一九八、六七八
出超	四一六
一月以降入超累計	二〇、六九六

事變前보다 四割强騰貴
京城都賣價는 昂騰一途

京城商議調査＝五月中의 京城都賣物價를 調査하면 調査品目八十六品中 騰貴한것은 穀類에잇서서는 正租, 玄米, 白米, 韓白米, 滿洲精粟, 大豆, 白胡麻, 調味類에잇서서는 鹽子其他食料品에잇서서는 小麥粉, 澱粉, 馬鈴薯, 牛肉, 鷄, 衣料品에잇서는生絲, 粗布三A, 同鐘紡細布, 世樂鳥本絹法被, 人絹綵業, 建築材料에잇서서는 杉松板材, 肥料에잇서서는 大豆粕等 二十一品目이고 下落된것은 金屬類에 잇서서는 鐵釘, 肥料에잇서서는 硫安, 過燐石灰, 雜品에잇서서는 페인트等 四品目이고 其他는 保合이다 指數로보면 總平均에잇서서는 前月에 比하여 一, 四二가 騰貴되엇고 事變前(昭和十二年六月)에 比하면 四割强이다 騰貴의 主要한것은 前述한것과가치 食料品 特히 穀類 衣料品은 粗布를 中心으로 最高公定價格(三〇八圓八〇)에 達하여 그以上昂騰을 보지못하고잇는現狀이다

朝鮮運送傘下 陸運統制進展

局鐵, 私鐵, 自動車를 通한 陸運의 合理的綜合統制는 理論的으로 要望되고잇스면서도 實際問題로서 資本錯綜 既存營業權等의 關係로 至難한狀況에잇던바 最近의 朝鮮運送의 自動車經營進展은 陸運體系의 整備를 着着實現시키고잇다

一、朝運에서는 單只資本的統制뿐만아니라 既存의自動車路線에 再檢討를 加하여 鐵道를基幹으로하는 運送體系를各道에 亘하여 整備하고잇는것

一、朝運의 運送證券으로 自動車運輸의 末端까지 一元化되고 잇는것

一、朝運은 單只局鐵뿐 아니라 各私鐵에對해서도 指定運送이므로 從來의 局鐵, 私鐵, 自動車의 三段階도 一本으로할수잇는것

等으로 着着 實現을 보고잇는 것으로 內地의 業者들은 到底히 바랄수업는 整備된 統制가 되리라하고잇다한다

實協支部總會

日滿實業協會 朝鮮支部에서는 六月二十

經濟界消息

○工業協會理事會＝朝鮮工業協會에서는 十日午後三時부터 京城商議에 理事會를열고 左의 議案을 協議하는데 定時總會는 二十三日開催하기로되엇다한다

一、工業計畫에關한件

一、第十四回通常總會召集에關한件

一、總會附議의 議案審議의件

(가) 十三年度會務報告

(나) 同年收支決算及財產目錄承認의件

(다) 十四年度收支豫算承認의件

(라) 役員選擧의件

一日 朝鮮商議總會에이어서 經濟會를開催할터인데 附議事項은 經過報告와 豫算決算承認이라한다

(마) 新規入會者承認의件

○新義州無水工業會社＝新義州無水工業會社新義州工場은 八月에 竣功되어 十月부터 操業開始豫定

市場六感

㊑…아모安材料도업시 東新株가모두 漸騰步調를보며 東新은 百三十二五圓을 鐘紡은 百五十五圓을 鐘新은八十二圓臺를 示現▲一昨日後場以來로 모두 高值保合을 하는好況

▲이것은 極端한 戰時統制가 實施되고잇는 今日에 잇서서 生産擴充的 材料가 盛開하고 있어서 統制市場의 新規的 「ㅋ-스」를 밟지못하

㊉…再再昨日의 降雨는 中部以北은 解渴程度에 不過하고 南朝鮮은 依然旱魃의 ▲아프로好雨가 업는바는 아니지마는 苗板의 經過도 良好치못할뿐아니라 麥作에도 多大한 影響을 미치어 工坊坊曲의 歎聲을 그러고 產地在米는 集散市場보다도오히려 稀薄하여 벌써부터 米價騰貴를 이루고잇다 라고하나 其實은 在庫의 量이 만타라고하는 生産者의 米價고 保有하여 의 高價로 賣却하는 바이나 古米가 移出되고 以上의 高價로 保合

現物全面活況

엿스니 反動을 嚴戒하고 善處할일

今後動向注視

根據滿物한 「떼마」를 가지고 一氣賣上에 成功한 買方은 그條件으로서 東新維株를 繼續買付하여 時히 鐘紡은 百五十五圓 鐘新은 八十二圓의 奔騰價를 보여 아직 場間은 買氣가 旺盛한가치보이어 東新은 百三十二圓을 地市勢로하고잇는 側도잇고 또一部에는 此際를 一旦의 天井으로 보는側도잇어 如何튼 休日後의 動向은 興味深甚한것이잇게되엇다 四圍環境에 何等의 改善을 보지도안고 根據업는 『떼마』 放送으로 大騰騰을 演한것이라 一般으로 그反動도 警戒할것이라는 氣分이 濃厚하기는 하나 單只이 市勢가 何處에서 天井을 構成할런지 豫斷을 不許하므로 氣迷되는 편이며 材料關係를 조하게 賣하며 賣手의 作戰만 으로 市勢를 「리-드」하여가는데는 自然限界가 잇는것을 勿忘할 것이다

株式好況 買氣根强

前場好勢

今朝는 朝新四萬円 二十圓一 東新一圓八高인百二十五圓四 滿業九高인七十三圓四 鐘紡二圓一高인百五十五圓 鐘新六高인 八十二圓二에 一齊放高로 好勢寄付後 東新은 利喰으로 四圓台로反落되다가 買氣依然하며 五圓台로更騰되고 鐘紡은百五十六圓 鐘新은 八十二圓의 高價를 보이후 結局東新百二十五圓五 鐘紡百五十六圓 鐘新八十二圓四 朝新三十圓一 滿業七十三圓三에 强調大引 ▲後場은休

今日의 市勢(十日)

期米 高價一巡 伸惱

前場伸惱

今朝는 暴後晴天으로도 阪地三十七圓七十一錢인 一丁反高를 接하고 當限三十七圓三十錢 中限三十六圓四十四錢인 六丁反落 先限은 三十六圓五十一錢인 九丁低落으로 寄을 始한後阪地六十五錢으로 反落하여 四番同價의 止場을 伴하여 五節五十九錢까지 返戾하엿다가 結局五十四錢에 場을止하엿다 ▲後場은 例休

騰勢俄然挫折

春以來의 米價는 昂騰의 一本調子로 昨後場阪地는 三十七圓七十一錢으로 最高公定線을 突破하고 當地는 三十六圓七十五錢으로 阪仁의 鞘가 百丁未滿의 縮少를 示함에 至하엿다 米穀統法을 適用하지안는 朝鮮에서도 朝鮮米！ 더구나 朝鮮에서도 가장 鞘高인 丸仁米의 單獨的行動은 姑而勿論하고 最高線을 突破한 堂島市勢에 關하여 政府는 如何한 對策을 加할런지? 天災期를 압두고 今日에 벌써最高價에 到達하엿스룰보면 波瀾重疊을 거듭할 今後의 市勢는 軍需米統法을 破綻하지아니할가 憂慮가업지아니하다 今日까지의 高價를 演出한거시 旱魃도 加味되지안는바는 아니나

國債保合

【東京電話同盟】高利債는 高價一息의 保合이오 長期는 全部不變, 實物四分半以下各五錢低, 鐵四分, 三分半도五錢低이나 一號, 二號四分各五錢高로 區區이고 外債는 佛貨不變米貨는 押目買落在로 五分半, 六分半이 一, 二十錢高이엇다

朝取期米取組內容

正米 賣惜品薄 續騰

京城昂騰 品薄은 드디어 深刻化하고 市中은 凱高觀人氣가 濃厚하나 繼續하는 特殊移出의 旺盛으로 稀白米側의 活動으 로 市勢는 二十錢高로 續騰되엇다 ㊀穀良三等 三六、一〇 四等 三五、九〇 一等白米 一六〇〇

群山好賣行 四圍情勢와 繼續되는 陽天으로보아 此際市勢는 低落될것은 難望이라고보는人氣와함께 休日을압두고 必需組品側의 小口買物과 此邊을 適價로보는所持側의 賣物이 보이어 氣配도 前價同樣이고 八百가마니의 去來가 成立되엇다 ㊇銀坊主三等三五、六〇 四等三五、四〇 一等白米一四、七〇

木浦續昂 苗板念慮는 드디어 悲觀視되어 市中은 凶作人氣化하며서 又復强化되어 氣配도 二十錢高로 昂騰되엇스나 賣買가 거의업서서 全히 氣配만의 續騰되고 奧地와 地場이 모두降雨를 苦待하고잇엇다 ㊇銀坊主三等三五、二〇 四等三五、〇〇 一等白米一四、〇〇

物價 正租續騰

▲仁川＝正租銀坊主一等은 五毛

各地米情一考

去六日의 降雨는 可謂 甘霖이라 雖然이나 苗板에 效果는 있엇스나 中部以北만의 解渴程度에 不過할 뿐으로 南朝鮮은 依然旱魃을 繼續하며 麥作에도 多大한影響을 밧어오 苗板은 거의枯死狀態이오 在來事情으로보다 割當도 產地가 오히려 集散地보다 稀薄하여 벌써부터 需給의 不安을 부르짖는 現象이다 實로 朝鮮米의 事情으로 보다면 北支의 滿洲의 輸出이 旺盛하는 一方으로 內地移出은 漸減狀態임을 보면 朝鮮米의 移入으로써 需給問題를 解決하던 內地로서 不遠한 將來에 供給不足의 歎을 免치못할 도앙갓고 反面朝鮮은 內地移出을 줄이하지 안는 것이 아니지마는 北支輸出의 關係로 內地移出은 例年보다 얼마큼 減退될거슬 足히 알수잇다 何如間阪地米價는 最高公定米價에서 一張一飛할을보면 今後天災期에 入하여는 어떠한 突飛的 高價를 示할지 모를일이라 云云

仁川續騰

市中은 旱魃人氣가 去益强化한때이라 所持側은 一層賣惜을 부르고 잇스므로 氣配는 二十錢高로 續騰되엇스나 此邊은 適價이어서 一般買購하여서 市中은 唱價이고 이러하다 할만한 去來가 업서 없다 ㊇穀良三等 三六、一〇 ㊇一等白米一五、一〇 四等三五、九〇 二重無砂米 一五、〇〇

釜山保合

天候問題는 極히 此邊은 適價이어 度에 達하엿스나 市中은 買物이 업고 所持側은 先高豫想으로 實惜强硬하여서 사람의 出入은 緊縮하나 去來가 업스므로 閑散하고 氣配도 前價同樣으로 잇섯다 ㊀穀良三等 三六、〇〇 四等 三五、八〇 一等白米 一四、八〇

大邱强調

市中人氣는 一層强化에 拍車를 加하여서 場面은 賣買物이 모두업으나 去來가 업는 것 氣配는 十錢高이고 場面은 全혀人氣와 氣配만이 騰勢의 一途를 거듭하고 잇섯다 ㊀穀良三等 三五、八〇 四等 三五、八〇 一等白米 一四、八〇

菜蔬類續落

菜蔬類中 長大根, 胡瓜는 入荷潤澤으로 前者는 十個에 三十五錢－三十錢이 되엇스나 十錢－二十五錢으로되고 後者는 百個에 三圓三－二圓이 되엇스니 圓五十一圓五로되엇다

▲京城＝韓白米原料인 穀良都正租는 品不足으로 精米所는 一斤十一錢五厘로사는 形便이엇다 인十一錢二厘로 昂騰되고 穀良一等도 一厘高인 十一錢一厘로 續騰되엇는데 其外는 前日同調이엇다

今日財界 十日

◆米

仁川期米先限	三六、五〇
大阪期米先限	三七、五〇
京城一等米一石	三八、〇〇
白米仁川一等	三六、〇〇
正租仁川一等	十一錢二厘
滿業鐵道	
京城金一匁(賣)	一三、〇〇

◆株

朝新	
東新	一二五、五〇
鐘紡	一五六、〇〇
鐘新	八二、四〇

◆商品

東城物價 十日

株式

期米

株 現 期 短 米 正 期

朝鮮取引所米豆株式仲買人
吉村榮左エ門商店